1004섬 신안

2024년 신안군 정부혁신 실행계획

2024. 4.

1004 전라남도 신안군

목 차

Ⅰ. 추진과제 총괄표 ····· 3

Ⅱ. 기관 대표과제 ····· 4

Ⅲ. 자율과제 ····· 7

1. 현장 중심의 소통을 통해 민생문제 해결 ····· 12
2. 누구나 안정적으로 이용할 수 있도록 행정 사각지대 해소 ····· 17
3. 칸막이 해소와 협력을 통해 속도감 있는 정책 추진 ····· 23
4. 일하는 방식 개선으로 행정 효율성 제고 ····· 30
5. 디지털 기술을 활용해 서비스 편의성·접근성 향상 ····· 36
6. 데이터·인공지능 기반의 과학적 행정 ····· 40
7. 청년 등 미래세대를 위한 맞춤형 정책 추진 ····· 43
8. 인구감소·기후변화 등 일상화된 위기·위험에 대응 ····· 51

Ⅳ. 정부혁신 확산 방안 ····· 61

Ⅰ. 추진과제 총괄표

문제를 잘 해결하는 정부

세부추진과제명	소관부서	추진일정
1. 현장 중심의 소통을 통해 민생문제 해결		
1. 찾아가는 주민참여 예산 제도	기획홍보실	24. 8.~
2. 섬마을 주민인권 강화	섬마을인권센터TF	24. 4.~
2. 누구나 안정적으로 이용할 수 있도록 행정 사각지대 해소		
1. 시니어클럽 운영	주민복지과	연중
2. 공공심야약국운영 사업	보건행정과	연중
3. 무장애 나눔길 조성사업	정원산림총괄과	연중
3. 칸막이 해소와 협력을 통해 속도감 있는 정책 추진		
1. 119나르미선 운영비 지원	안전총괄과	연중
2. 정원수 협동조합	정원산림총괄과	연중
3. 우체국 쇼핑몰 내 신안 1004몰 브랜드관 개설	경제유통과	24. 4.~
4. 일하는 방식 개선으로 행정 효율성 제고		
1. 생성형 인공지능 업무 활용 도입	기획홍보실	24. 3.~
2. 1004 사나래 운영	기획홍보실	연중

디지털로 일하는 정부

5. 디지털 기술을 활용해 서비스 편의성·접근성 향상		
1. 소하천 스마트계측관리시스템 설치	안전총괄과	24. 1.~7.
2. 도서지역 스마트 교통안전정보 관리시스템 구축	섬문화다양성네트워크TF	연중
6. 데이터·인공지능 등을 활용한 의사결정 지원		
1. 비대면 건강관리 서비스	건강증진과	연중

미래를 대비하는 정부

7. 청년 등 미래세대를 위한 맞춤형 정책 추진		
1. 1004섬 어학연수 프로그램 운영	교육복지과	24. 3.~12.
2. 청년어선임대 사업	해양수산과	연중
3. 섬마을 인생학교 운영	교육복지과	연중
8. 인구감소·기후변화 등 일상화된 위기·위험에 대응		
1. 1섬 1정원화 사업	정원산림총괄과	연중
2. 햇빛연금(신재생에너지 개발이익 공유제)	신재생에너지	연중

Ⅱ. 대표과제 *<전 지자체 2건>*

대표1 1섬 1뮤지엄 조성 사업

주관부처/부서	신안군 / 문화예술과	협조기관	
담당자	문화예술1팀장 설진준	연락처	061-240-8351

□ 추진배경

○ 신안군 입지여건

- 우리 군은 행정구역 면적으로 655.27㎢로 광할한 면적이며, 유인도 72개, 무인도 953개 등 1,025개의 섬으로 이루어짐.

○ 2018년까지 박물관 및 미술관이 개별적으로 7개 운영

○ 2019년 4월 4일 신안군의 중부권으로 들어갈 수 있는 천사대교가 개통 되면서 섬으로 진입하는 차량 2019년 4월 ~ 2020년 11월까지만 약 210만대 폭팔적인 방문객 증가

* 천사대교 진입 교통량 통계(신안군)

○ 2019년부터 2020년까지 관광객 약 166만명 방문

* 문화관광연구원 관광지식정보시스템의 수치

□ 현황(문제점) 진단

○ 입지여건 불리

- 문화예술을 위한 활동을 하기 위해 도서 지역 군민들은 섬에서 밖으로 나가야하는 불편함과 관광객들은 도서 지역에 대한 문화예술에 대한 인식 결여

* 문화소외지역

○ 박물관과 미술관이 개별적으로 운영 되다 보니 일관성이 없고, 체계적이지 못하며, 방치와 같을정도로 시설 노후화

○ 신안군의 방문하는 방문객들은 천예의 자연환경 뿐 볼거리, 즐길거리 매우 부족한 실정

□ 추진방향

○ 한국 뿐만 아니라 전세계적으로 대표 하는 문화예술이 꽃피는 1004섬

- 섬의 문화예술 정체성 확립

  * 예술섬 프로젝트 총괄기획자 선임과 자문을 통해 추진

○ 각 섬에 특색 있는 박물관이나 미술관 조성

○ 전세계적으로 인정받는 박물관과 미술관을 조성을 통한 국제교류 활성화 지향 지자체

○ 1섬 1뮤지엄을 총괄 시행계획을 통해 일괄적, 체계적으로 뮤지엄관리

□ 세부 추진사항(주요내용)

○ 추진현황 : 박물관 11, 미술관 13, 전시관 3

구분	~2023년까지 완료 (16)		추진 중 및 계획 중 (11)		비고
	시설명	읍면	시설명	읍면	
사업명	① 저녁노을미술관	압해	① 인피니또 미술관	자은	
	② 신안갯벌박물관	증도	② 바다의 미술관	비금	
	③ 1004섬수석미술관	자은	③ 대지의 미술관	도초	
	④ 세계조개박물관	자은	④ 동아시아인권평화미술관	신의	
	⑤ 이세돌바둑박물관	비금	⑤ 플로팅 미술관	안좌	
	⑥ 박득순미술관	흑산	⑥ 정치인물사진 뮤지엄	하의	
	⑦ 철새박물관	흑산	⑦ 황해교류역사관	압해	
	⑧ 새공예박물관	흑산	⑧ 성모미술관	흑산	
	⑨ 천사상미술관	하의	⑨ 전통배 전수관센터	압해	
	⑩ 세계화석광물박물관	안좌	⑩ 한국춘란박물관	신의	
	⑪ 에로스서각박물관	암태	⑪ 자수박물관	지도	
	⑫ 조희룡미술관	임자			
	⑬ 신안자생식물뮤지엄	자은			
	⑭ 둔장마을미술관	자은			
	⑮ 화이트뮤지엄	장산			
	⑯ 소작항쟁기념전시관	암태			

○ 2019년 시작으로 1섬 1뮤지엄 총괄 프로젝트 시작

- 저녁노을미술관, 신안갯벌박물관, 이세돌바둑박물관, 박득순미술관, 철새박물관, 에로스서각박물관, 세계화석광물박물관 기존 미술관, 박물관 재정비

○ 2020 ~ 2023년 동안 중 소규모 9개소를 개관 및 운영 중

- 폐교, 창고, 마을회관 등 기존 건물을 재 단장 하여 신속히 문화·예술 기반 확충

○ 24년 현재까지 8개소를 공립미술관 조성 및 대규모 문화예술 프로젝트 추진 중

- 신안군립미술관, 바다의미술관, 대지의미술관, 동아시인권평화미술관, 플로팅뮤지엄 등에 국제적으로 명성있는 안토니 곰리, 올라퍼 엘리아슨, 마리오보타(건축가), 박은선, 홍성담 작가 등이 참여 하여 추진

□ 성과목표 및 기대효과

○ 성과목표

시행 전	시행 후
○ 미술관, 박물관 6개 개별적 운영 (2018년) ○ 신안군 연간 관광객 수 : 166만명 (2018년) ○ 지역작가 및 소장작품의 위주 전시	○ 미술관 총괄 (문화예술과- 저녁노을미술관) 운영 관리 중 ○ 세계적인 작가 유치 및 다양한 전시 ○ 문화재단 출범으로 문화시설 체계적인 위탁운영 추진

○ 기대효과

시행 전	시행 후
○ 산재되어 있는 문화시설 ○ 추진 사업관리 비효율 ○ 문화 향유 기회 취약 ○ 문화예술 국내 교류 시행	○ 문화시설 총괄 운영 ○ 사업관리 체계화에 따른 효율적 관리 ○ 문화 향유 증대 및 관광객 증가 ○ 문화예술 국내·외 교류

□ 관련 자치법규 및 지침 개정계획

○ 신안군 문화예술진흥에 관한 조례

□ ’24년 소요예산

○ 미술관·박물관 시설물(건축) 조성비(*도로, 조경 등 제외) 23,220백만원
- 신안군립미술관 5,000백만원
- 바다의미술관 8,200백만원
- 대지의미술관 310백만원
- 동아시아인권과평화미술관 5,000백만원
- 플로팅뮤지엄 3,310백만원
- 황해교류역사관 1,200백만원
- 정치인물사진뮤지엄 200백만원

○ 미술관·박물관 운영비(인건비 제외) 3,200백만원
- 저녁노을미술관 외 15개 시설물 운영 및 관리

○ 문화재단 운영비 200백만원

□ 추진체계

○ 사업 및 운영 추진 체계

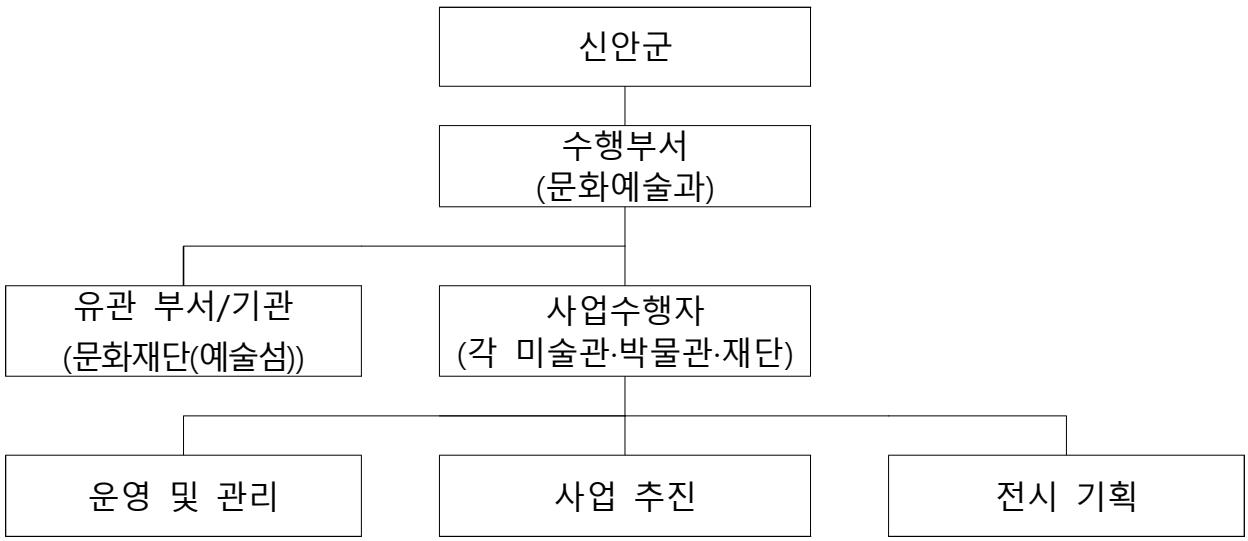

□ 추진일정

○ 대지의미술관 준공 : 24. 06.

○ 플로팅뮤지엄 준공 : 24. 12.

○ 황해교류역사관 준공 : 24. 12.

○ 정치인물사진뮤지엄 준공 : 24. 12.

□ 홍보계획

○ 각 미술관 개관 및 개관전 개최시 보도자료를 활용한 신문, SNS, 미디어매체 등 홍보

대표 2 전국 최초 신안군 통합복지플랫폼 구축

주관부처/부서	신안군/교통지원과	협조기관	-
담당자	김지환 주무관	연락처	061-240-8167

□ 추진배경

○ 고령층 중심의 교통복지 등 지원사업 통합 필요

- 군민 중 높은 비중을 차지하는 고령층을 대상으로 교통(버스·도선)은 물론 관광지(박물관, 미술관, 정원 등) 무료입장 등 복지서비스를 지원하고 있으나, 실·과·소별 개별 운영 및 방문객 집계가 수기로 이루어져 복지정책 및 통계자료 활용에 어려움을 겪어, 모든 문화·복지서비스를 하나의 통합카드로 이용할 수 있는 시스템 구축

□ 현황(문제점) 진단

○ 분야별 복지카드 발급에 따른 카드 이용 불편 및 관리 애로

- 버스, 택시, 공중목욕장 등 각 분야별 복지 혜택 지원을 위하여 교통카드, 공중목욕장 쿠폰 등 다양한 카드(쿠폰)를 발행하여 주민들에게 제공하고 있으나, 복지 혜택을 이용하기 위해 다수의 카드를 소지하고 관리해야한다는 주민 불편

○ 복지 혜택 이용 대상자 관리 및 관련 데이터 수집 불편

- 복지서비스에 대한 이용 대상자 및 관련 데이터를 수집할 수 있는 시스템 부재로 데이터를 수기로 집계하거나, 시스템을 각 실·과·소별 개별로 운영하고 있어 우리 군 복지정책 및 통계적 활용에 어려움이 있음

□ 추진방향

○ 통합복지카드 정책 대상 : 7개 실・과・소

실과소	업무	실과소	업무
주민복지과	공중목욕탕/이·미용	뮤지엄파크과	박물관 입장
문화예술과	문화바우처	관광진흥과	관광패스카드(신규)
	화석·에로스 박물관입장권	고향사랑지원과	구내식당 이용권
정원산림과	분재공원 입장권	교통지원과	교통복지카드

- 1차 추진 사업과 향후 추진 사업 구분하여 추진(1차사업→고도화)

* 문화바우처, 관광패스카드(신규) 통합은 향후 추진 사업(고도화)으로 추진

- 고도화 사업은 2024년 하반기 추진 예정

□ 세부 추진사항(주요내용)

○ 버스 / 택시 / 도선 통합

- 기존 운영 중인 버스/도선 복지카드와 택시복지카드 통합 추진
- 버스/도선(무임): 65세 이상, 초・중・고생, 국가유공자, 장애인 등
- 1004택시 ┌ A그룹(자부담 100원, 한도금액 60,000원 / 매월 초기화)
  └ B그룹(자부담 100원, 한도금액 40,000원 / 매월 초기화)

* A그룹 : 버스 미운행마을 중 65세 이상 어르신
* B그룹 : 관내 80세 이상 어르신 / 장애인 / 임산부 / 낙도 주민

○ 공중목욕탕 / 박물관 / 미술관 / 정원 통합

- 1차 버스, 도선, 택시 통합 후 유통, 관광, 목욕 등의 다양한 분야의 복지사업을 통합할 수 있도록 추진
- 공중목욕탕 이용요금(1,000원)에 대한 즉시 충전/결제 시스템 제공
- 미술관/박물관/정원 등 군민 무료입장에 대한 정보 수집 가능한 단말기 설치 및 매월 보고서 제공

○ 본청 구내식당 이용카드

- 본청 구내식당 이용 식권(지류식, 4,000원/장)의 카드화 추진
- 군청 구내식당의 유지를 위한 월 10회(40,000원) 의무 차감
- 월 10회 이용 이후 추가 식대 사용분에 대한 처리 프로세스

□ 성과목표 및 기대효과

○ 성과목표

시행 전	시행 후
○ 주민 1인당 버스복지카드, 택시복지카드, 공중목욕장 쿠폰 등 여러 종류 카드 발급 ○ 박물관, 미술관 등 문화시설 이용 시 이용 대상자에 대한 별다른 데이터 집계 수단이 없어 제대로된 데이터 수집 불가	○ 버스/택시/공중목욕장 등을 하나의 통합복지카드로 발급하여 주민들의 카드 이용·관리 편의 제고 ○ 관내 박물관, 미술관 등 관광·문화시설에 카드단말기 설치 및 시스템 구축하여 이용객수 등 관련 테이터 조회 및 수집

○ 기대효과

시행 전	시행 후
○ 여러 종류 복지카드(쿠폰)를 소지 및 관리해야한다는 주민 불편 ○ 복지 수혜 대상의 문화시설 이용 등 현황 파악 불가	○ 하나의 카드로 교통/복지/관광시설 등 생활 전반에 걸쳐 사용할 수 있는 통합복지카드 발급 ○ 테이터 조회 및 수집을 통한 복지정책 및 통계적 활용

□ 관련 자치법규 및 지침 개정계획

○ 통합복지카드 운영지침 주요 내용

- 통합복지플랫폼 구축 관리시스템 사용 매뉴얼
- 통합복지카드 발급대상 및 절차
- 통합복지카드 사용처 안내 등

□ '24년 소요예산

○ 소요예산 : 344백만원

* 사 업 비 : 1,004백만원(군 344, 사업바 부담 660)

□ 추진일정

○ '24. 1월 : 통합복지플랫폼 시스템 구축(1차) 및 카드발급 안내·홍보

○ '24. 1~3월 : 통합복지카드 배부

○ '24. 6월 : 통합복지플랫폼 구축 고도화 사업(2차) 계획 수립

○ '24. 11월 : 통합복지플랫폼 구축 고도화 사업(2차) 완료 및 개시

□ 홍보계획

○ 보도자료 게시

- 통합복지플랫폼 게시 안내
- 통합복지카드 발급처 및 발급방법
- 통합복지카드 이용 가능 시설 및 혜택

○ 전단지 배부 : 3,000매

- 통합복지카드 발급처 및 이용 가능 시설 등 홍보

○ 현수막 게첨 : 28개

- 관내 14개 읍·면에 홍보 현수막 2개씩 게첩

Ⅲ. 자율과제

1-1 찾아가는 주민참여 예산제도

주관기관/부서	신안군 / 기획홍보실	협조기관	
담당자	정우성 주무관	연락처	061-240-8218

□ 추진배경

○ 지방재정법 제39조(지방예산 편성 등 예산과정의 주민참여)

- 예산편성부터 결산까지 모든 과정에 주민의견을 수렴하여 군정에 반영함으로써 재정운영의 투명성 및 공정성 제고와 군민참여 기회 제공을 통한 실질적인 주민참여 행정 실현

□ 현황(문제점) 진단

○ 주민참여예산제 제도에 대한 이해 부족과 제한된 주민 참여 범위, 홍보·교육 부족으로 인한 주민의 관심과 참여 부족

○ 섬으로 이루어진 지역 특성 상 교통불편으로 의견 제출 및 제도참여가 군민들에게 매우 어렵게 체감

○ 특히 인구 비율 중 노년층이 70% 정도로 스마트 디지털 시스템으로 예산과정의 주민참여가 어려워 제도 도입에 어려움이 있음

□ 세부 추진사항(주요내용)

○ 찾아가는 예산학교 운영

- 14개읍면 현장방문, 현장 질의 토론, 예산관련 교육 등

○ 읍·면 주민참여예산 신청 공모 및 사업 접수

- 주민주도형, 주민참여형 사업 신청

○ 청소년이 참여하는 주민참여 예산제도

- 청소년의 의견 수렴 주민참여 추진

□ 성과목표 및 기대효과

○ 성과목표

시행 전	시행 후
○ 주민제안형 14억	○ 주민제안형 목표액 상향 : 20억원 ○ 찾아가는 예산학교 운영 ○ 청소년 관련 주민참여 예산

○ 기대효과

시행 전	시행 후
○ 예산의 경직성 ○ 주민건의 사업의 한계 ○ 청소년 의견의 미반영	○ 주민과 더 가까운 예산제도 ○ 다양한 계층이 참여 가능한 예산제도

□ '24년 소요예산

○ 주민주요형 사업 : 20억원

○ 주민참여형 사업 : 35억원

□ 추진일정

○ 주민참여예산 운영계획 수립 : 8월

○ 주민주도형, 주민제안형 사업 신청 및 심의 : 8월 ~ 9월

○ 주민제안형 제안사업 심사 및 의견제출 : 11월

○ 주민주도형 제안사업 우선순위 및 최종결정 : 11월

○ 예산안 주민의견서 작성 : 주민참여예산위원회 : 11월 ~ 12월

○ 주민참여예산위원회 성과 및 자체활동에 대한 : 12월 이후

□ 홍보계획

○ 읍면 순회 설명회 개최 : 8월 ~ 9월

- 주민 회의 시 주민참여예산 홍보영상을 통한 홍보 실시
- 군 홈페이지 배너 및 SNS 등 미디어 홍보 추진
- 이장회의 및 읍면 단체 회의를 통한 주민참여 홍보

1-2 섬마을 주민인권 강화

주관부처/부서	신안군청 /섬마을인권센터TF	협조기관	
담당자	오혜림 시간선택임기제 라급	연락처	061-240-6137

□ 추진배경

○ 지역사회에서의 다양성과 복잡성의 증가로 다양한 인권 문제에 대응하기 위한 노력 필요

○ 인권에 관한 교육 및 정보가 부족하고, 정보의 접근성이 낮아 주민 자신의 권리를 인식하고 보호하는 데 어려움을 겪고 있음

○ 주민들이 자신의 인권을 인식하고 보호할 수 있도록 인권 교육 기회 및 참여의 확대가 필요

□ 현황(문제점) 진단

○ 지역사회의 다양성과 복잡성에 대응하기 위한 시스템이 부족함

○ 인권에 관한 교육 및 정보 부족과 정보 접근성이 낮음

○ 인권에 관한 교육 및 정보 제공, 교육의 기회가 부족함

□ 세부 추진사항(주요내용)

○ 지역사회의 인권 의식 제고 및 인권에 대한 이해도를 증가시키기 위한 대상별 맞춤형 인권 교육 운영

○ 인권에 대한 교육 및 자발적 참여기회를 확대를 위한 읍·면 순회 교육 운영

○ 인권 의식 증진을 위한 인권위원회 운영 및 인권지킴이단 운영

□ 성과 목표 및 기대효과

○ 성과목표

시행 전	시행 후
○ 인권에 대한 교육·정보 접근성 낮음 ○ 인권에 대한 교육 및 참여 기회 부족 ○ 인권 관련 홍보 및 교육프로그램 필요	○ 인권 의식 제고 및 인권에 대한 이해도 증가 ○ 인권 존중 문화 확산 및 인권 침해 예방 ○ 인권 침해 사례의 감지 및 대응 능력 향상

○ 기대효과

시행 전	시행 후
○ 인권 문제에 대한 인식 개선 필요 ○ 인권에 관한 교육 및 정보의 부족 ○ 다양한 인권 문제 대응 노력 필요	○ 지역사회의 인권 인식의 확산과 증진 ○ 인권 교육의 자발적 참여 및 기회 확대 ○ 인권 침해 사례의 감지 및 예방 능력 강화

□ 관련 자치법규 및 지침 개정계획

○ 해당없음

□ '24년 소요예산

○ 총 소요 예산 : 7,400(천원)

- 인권교육 및 인권지킴이 운영 프로그램 5,000(천원)
- 인권위원회 2,400(천원)

□ 추진체계

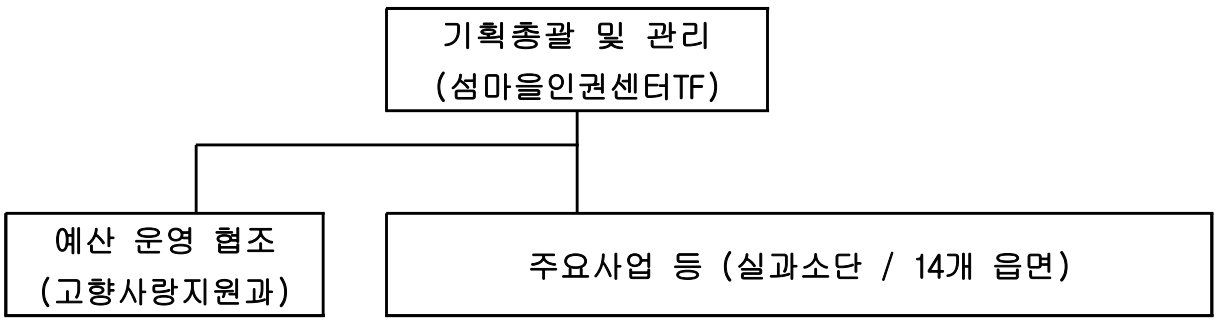

□ 추진일정

○ 2024. 4. ~ 10. 읍·면 순회 인권 교육(주민 대상)

○ 2024. 4. ~ 10. 인권위원회 운영

○ 2024. 4. ~ 12. 인권지킴이단 프로그램 운영

○ 2024. 4. ~ 12. 인권감수성 향상 교육(공직자 대상)

□ 홍보계획

○ 보도자료를 활용한 신문, SNS, 미디어매체 등 홍보

2-1 시니어클럽 운영

주관부처/부서	신안군 / 문화예술관광국 주민복지과	협조기관	
담당자	김정숙 주무관	연락처	061-240-8944

□ 추진배경

○ 노인 인구 증가와 고령화에 따른 노인 일자리 수요 증가에 효율적 대응을 위해 다양한 노인 일자리 개발 지원 및 소득창출 지원

□ 현황(문제점) 진단

○ 시니어클럽 사무실 구축 완료에 따른 위탁 운영 추진

□ 세부 추진사항(주요내용)

○ 운영방법 : 위탁 운영

○ 위탁기간 : 위탁일로부터 5년간

○ 위탁기관 : 노인일자리 지원사업 경험이 있거나 사업수행능력이 있는 사회복지법인, 비영리법인이나 단체

○ 사업내용

- 노인 일자리 전담기관으로서의 기능 및 역할 수행
- 지역 특성에 적합한 시장형 사업단 발굴 및 일하는 노인을 위한 지역 연대 및 기타 관련 사업 수행

□ 성과목표 및 기대효과

○ 성과목표

시행 전	시행 후
○ 2개 유형, 16개 노인일자리사업 추진	○ 3개 유형, 18개 노인일자리사업 추진 (시장형 사업 2개 개발)

○ 기대효과

시행 전	시행 후
○ 공익형(8개 사업), 사회서비스형(8개 사업) 노인일자리 제공 및 근로 기회 제공	○ 시장형 일자리 사업 개발을 통한 지역 맞춤형 일자리 확대 제공

□ 관련 자치법규 및 지침 개정계획

○「노인복지법」제23조의2

○ 시니어클럽 운영 조례 제정 추진

□ ’24년 소요예산

○ 시니어클럽 운영비 : 353,500천원(도비 106,050, 군비 247,450)

□ 추진체계

○ 위탁법인 선정에 따른 세부 운영사항 협의

□ 추진일정

○ ′23. 12. : 사업장(사무실) 구축 완료(압해읍 구항길 22)

○ ′24. 01. : 설치·운영 계획 수립

○ ′24. 04 : 위탁 운영자 선정

○ ′24. 05. ~ 12. : 신안시니어클럽 운영

□ 홍보계획

○ 보도자료 배포

○ 읍면별 마을이장회의 등을 통한 홍보 추진

2-2 공공심야약국 운영사업

주관부처/부서	보건소/ 보건행정과	협조기관	
담당자	김미숙 주무관	연락처	061-240-8897

□ 추진배경

○ 365일 야간시간 및 공휴일 약국을 운영함으로써 전문약사의 복약지도와 안전하고 편리한 공공보건의료 서비스 제고

○ 경증환자의 응급실 진료로 인한 응급실 과밀화 해소와 군민의 선택권 증가로 의료비용 절감을 위해 공공심야약국 운영 추진

□ 현황(문제점) 진단

○ 신안군의 지리적 특성상 의료취약지로 군민들의 의료 선택권 저하

□ 세부 추진사항(주요내용)

○ 운영기간 : 1년(매년마다 지정)

○ 운영기관 : 천사약국(압해읍)

○ 운영시간 : 야간시간(22:00~24:00) 연중무휴 운영(365일 운영)

○ 운영방법

- 약사가 22:00~24:00에 상시 상주하며 근무하는 형태로 운영
- 보건소에서 심야약국 운영 확인 점검

□ 성과목표 및 기대효과

○ 성과목표

시행 전	시행 후
○ 일반의약품 판매 및 상담 월 0건	○ 일반의약품 판매 및 상담 월 50건 이상

○ 기대효과

시행 전	시행 후
○ 심야시간에 일반약품이 필요한 경우 타지역으로 이동하여 구매하는 번거로움과 경증환자의 응급실 진료하는 사례가 많음	○ 심야시간 의약품 구매 주민 편의제공 ○ 전문약사와 상담이 가능

□ 관련 자치법규 및 지침 개정계획

○「보건의료기본법」 제4조 및 「약사법」 제24조

*「약사법」제20조에 따라 심야시간 또는 공휴일에 의약품 및 의약외품 구매의 편의를 제공하는 약국

○ 전라남도 공공심야약국 지원 조례 제5조

- 공공심야약국으로 지정된 약국에 대하여 운영에 필요한 경비를 예산의 범위 내에서 일정액 지원

□ '24년 소요예산

○ 총 40,000천원(공공심야약국 운영비 36,600천원, 홍보비 3,400천원)

□ 추진일정

○ 운영기간 : 1년(매년마다 지정)

○ 운영시간 : 야간시간(22:00~24:00) 연중무휴 운영(365일 운영)

○ 운영방법

- 약사가 22:00~24:00에 상시 상주하며 근무하는 형태로 운영
- 보건소에서 심야약국 운영 확인 점검 실시

○ 운영점검

- 매월 공공심야약국 운영실적 익월 10일까지 보건소에 제출
- 공공심야약국 운영실적 입력 보고 철저
- 심야약국 운영상 준수사항 이행 철저 관련 분기별 지도·점검

□ 홍보계획

○ '24. 1. 현수막 게첨(압해읍, 자은면, 안좌면, 팔금면, 암태면)

○ '24. 1. 돌출형 간판 설치

○ '24. 1. 심야약국 운영약국(천사약국) 홍보물 제작(약봉투) 및 배포

○ '24. 1. 심야약국 운영 관련 언론보도 및 홈페이지 게시

○ '24. 6. 심야약국 운영약국(천사약국) 홍보물 제작

2-3 무장애 나눔길 조성사업

주관부처/부서	한국산림복지진흥원 / 민간성장지원본부 지역상생협력팀	협조기관	기획재정부
담당자	선재훈 과장	연락처	042-719-4347

□ 추진배경

○ 섬과 정원이 결합된 신안의 특색있는 경관을 활용하여 보행약자를 포함한 방문객 모두가 이용 가능한 무장애숲길 조성으로 녹색 인프라 확충

□ 현황(문제점) 진단

○ 대상지는 산지형으로 조성된 수국정원으로 경사가 높아 보행약자를 위한 완만하고 단차없는 무장애길 연계조성이 필요

○ 주차장~매표소~수국센터 간 주요동선에 대한 보행약자의 이용 편익증진 필요

□ 세부 추진사항(주요내용)

○ 예산반영 : ’24. 1.

○ 실시설계 : ’24. 3.

○ 현장심의(설계) : ‘24. 4.

□ 성과목표 및 기대효과

○ 성과목표

시행 전	시행 후
○ 지역 대표 관광지 내 적극적인 보행약자 수혜 부족	○ 누구나 안정적으로 이용할 수 있는 행정사각지대 해소 ○ 단차없는 무장애길 조성, 완만한 둘레길 조성으로 보행약자를 위한 특성화 계획

○ 기대효과

시행 전	시행 후
○ 섬 수국축제를 연계 개최하고 있으나 보행약자의 접근성 취약 ○ 경사지, 계단에 의한 보행성이 낮음 ○ 주요시설 내 문화혜택을 보행약자에 확대시킬 방안 필요	○ 보행약자의 접근성 향상을 통한 관광수요 증대 ○ 단차없는 길 조성으로 보행약자에게 포용력 있는 시민의식 함양 ○ 기존 수국정원 및 수국센터와 연계한 취약계층 문화탐방 기회 제공 ○ 사업대상지의 꾸준한 사후관리를 통해 보행에 지장없는 누구나 이용 가능한 공간 조성

* 매년 6~7월 중 대상지인 수국정원에서 「**섬 수국축제**」를 개최 중으로 보행약자에게 다양한 문화혜택 제공 및 지역 소득창출 기여도가 높음.

□ 관련 자치법규 및 지침 개정계획

○ 해당사항 없음

□ '24년 소요예산

○ 무장애나눔길 조성 990백만원(기금 594$^{60\%}$, 군비 396$^{40\%}$) → 확보

□ 추진체계

○ 지자체 직접 추진

□ 추진일정

○ 관련 인허가 협의 : '24. 4. ~ 5.
○ 나눔길 조성공사 : '24. 5. ~ 6.
○ 섬 수국축제 연계 : '24. 6.
○ 사후관리 : '24. 7. ~

□ 홍보계획

○ '24년 섬 수국축제('24. 6. ~ 7.) 시 연계홍보
○ 보도자료, 언론사 등 홍보
○ 조성완료 후 나눔길 이용영상 제작으로 영상홍보

3-1 119 나르미선 운항지원금 지급

주관부처/부서	신안소방서 / 신안군 안전총괄과	협조기관	신안군
담당자	김동진	연락처	061-240-8028

□ 추진배경

○ 119나르미선 운항지원금 지급

- 도서지역에서 응급환자 발생 시 출동 운항하는 119나르미선에 대한 경비를 지원하여 위급한 주민의 생명보호

□ 현황(문제점) 진단

○ 의료시설이 부족하고, 섬으로 구성된 신안군의 특성상 응급환자 발생 시 신안소방서에 등록된 배(민간 어선)를 이용 육지 병원으로 후송하여 군민의 생명 보호를 하기 위함

□ 세부 추진사항(주요내용)

○ 119나르미선 운항지원금 지급

- 신안소방서에서 등록, 운영하는 관내 29대의 민간 어선(119나르미선)중 운항실적이 있는 경우 운항지원금 지급신청을 요청하면 확인 후 운항지원금을 지급

□ 성과목표 및 기대효과

○ 성과목표

시행 전	시행 후
○ 의료시설이 없는 도서지역의 특성상 의료서비스 이용에 한계가 있음	○ 응급환자 긴급 후송으로 진료받을 수 있는 기회제공을 통한 군민 생명 보호

○ 기대효과

시행 전	시행 후
○ 응급환자 긴급 후송으로 군민 생명 보호	○ 상황 발생 시 긴급 수송을 위한 체계 구축으로 군민 복지향상

□ 관련 자치법규 및 지침 개정계획

○ 신안군 119나르미선 등의 운항지원에 관한 조례

□ '24년 소요예산

○ 민간인지원

- 119나르미선 운항지원금 : 3,000천원

□ 추진체계

○ 신안소방서 : 119나르미선 지정, 등록 및 해제 장비지원(출동 명령) 등

신 안 군 : 119나르미선 운항지원금 지급 신청에 따른 지급

※ 응급환자 발생 시 신안소방서에 지정, 등록된 나르미선 중 의료기관(보건지소 및 보건진료소장) 및 신안소방서의 출동 명령에 따라 응급환자를 후송하고 그에 따른 운항지원금을 신안군에 신청 시 지급

□ 추진일정

○ 연중 상시

- 운항지원금 지급 신청 시 확인 후 지원금 지급

□ 홍보계획

○ 신안군 SNS 카드뉴스 홍보

3-2 정원수사회적협동조합 운영

주관부처/부서	정원산림총괄과	협조기관	
담당자	송지연	연락처	061-240-8567

□ 추진배경

○ 세계적인 1004섬 정원조성을 위한 신안군정원수사회적협동조합 지원으로 인구소멸대응 및 정원산업 인프라 구축

- 나무 심고 가꾸는 일에 군민 공감대를 형성하고 정원문화 선도
- 양묘산업 조기정착 지원을 통해 안정적 주민소득향상 도모

□ 현황(문제점) 진단

○ 교통·생산 인프라 부족 등 섬 지역의 특수한 여건으로 인한 사업효율성 저조

○ 정원수 외부 조달 비용 급증, 활착률 저조 등 문제 지속

* 전국 유일 섬 테마 정원 조성을 목표로 안정적인 정원수 공급망 필요

□ 세부 추진사항(주요내용)

○ 관련근거

- 『신안군정원수사회적협동조합 육성 및 증진등에 관한 조례』 제8조(경영지원 등)

○ 사업기간 : 2023. 6. ~ 2024. 12..

○ 참여대상 : 조합원 340명 (2024년 4월 기준)

- 50세미만 청년 : 211명 (조합원의 62%)
- 귀농, 귀촌인 : 40명 참여
- 여성 : 53명 (조합원의 16%)

○ 사업내용

사업명	내 용	예 산	비고
정원수 구입	・정원기반마련을 위한 관내 생산 정원수 구입 - 썸머라일락 외 22종 167만본	・사업비 : 25,000백만원	
정원수 시설지원	・정원수 양묘용 시설하우스 설치 지원 - 규격 : 8m×41.5m (330㎡) - 수량 : 100동	・총사업비 : 950백만원 - 군 비 450백만원 - 자 부 담 500백만원	

□ 성과목표 및 기대효과

○ 성과목표

시행 전	시행 후
○ 교통.생산 인프라 부족 등 섬 지역의 특수한 여건으로 인한 사업효율성 저조	○ 안정적인 정원수 생산·공급망 구축으로 농외소득 창출 및 수목 활착률 제고

○ 기대효과

시행 전	시행 후
○ 정원수 외부 조달 비용 급증, 활착률 저조 등 문제 지속 ○ 지속적인 고령화, 인구감소에 따른 저노동 고수익의 일자리 확보 및 지역 활력 회복 정책 필요	○ 수목 생산단가 절감, 초기 활착률 제고로 하자율 감소 ○ 주민이 참여하는 정책추진으로 정책효과 및 주인의식 제고

□ 관련 자치법규 및 지침 개정계획

○ 해당사항 없음

□ '24년 소요예산

○ 지방소멸대응기금 등 사업비 259백만원

□ 추진체계

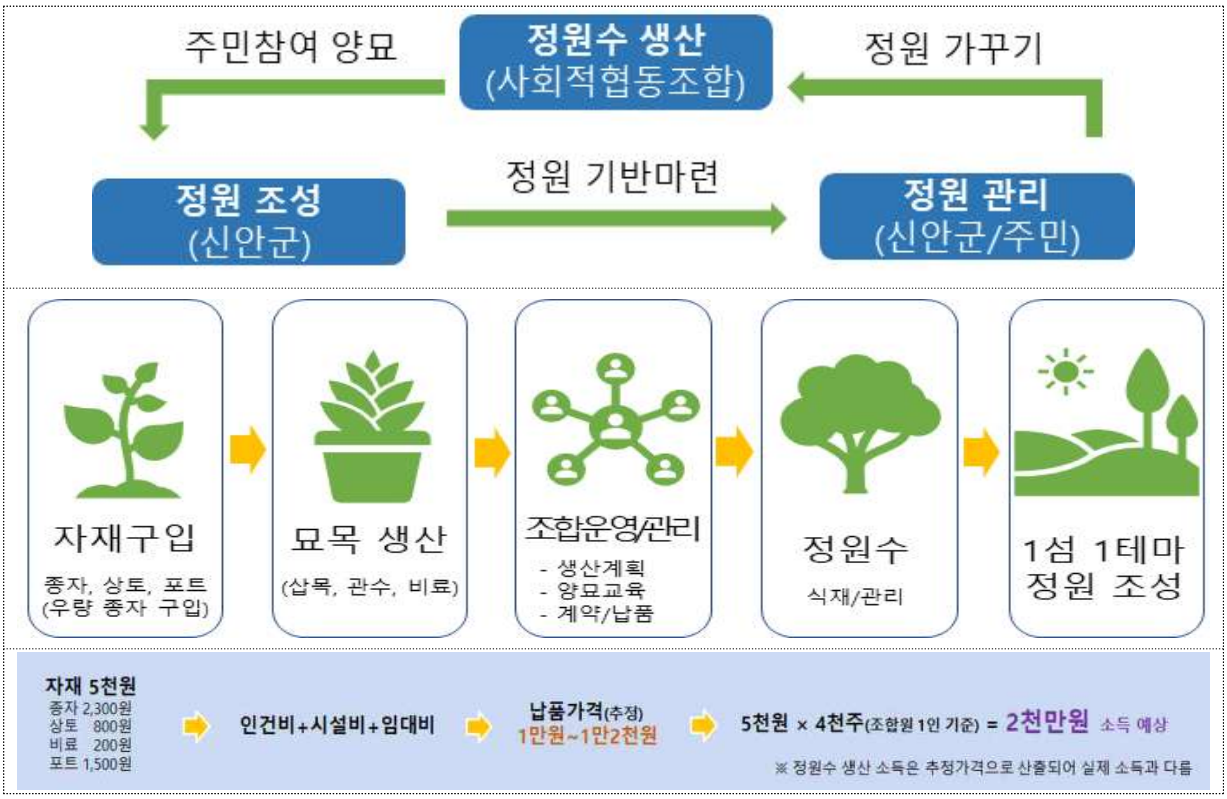

□ 추진일정

○ ′23. 04. 30. : 전남도농촌종합지원센터 전문가 컨설팅 및 사회적기업진흥원 심사

○ ′23. 05. 31. : 사업자등록 (목포세무서)

○ ′23. 06. 01. : 신안군 정원수 사회적협동조합 설립

○ ′23. 07. 19. : 정기총회

○ ′23. 10. 10. : 관련 조례 제정

○ ′23. 12. 27. : 정원수 양묘 현장 연시회

○ ′23. 6. ~ ′24. 5. : 협동조합 양묘수목을 활용함 1섬1정원 조성

□ 홍보계획

○ 보도자료, 언론사 등 홍보

3-3 우체국쇼핑몰 내 신안1004몰 브랜드관 개설

주관부처/부서	신안군 / 경제유통과	협조기관	한국우편사업진흥원
담당자	이선	연락처	061-240-3286

□ 추진배경

○ 신안군 지역 상품 판로 확대 및 지속적인 매출 향상 도모

- 우체국쇼핑몰「신안1004몰」전용 브랜드관 개설

□ 현황(문제점) 진단

○ 신안군 자체 쇼핑몰(신안1004몰) 운영 뿐만 아니라 보다 많은 온라인 고객을 유치하기 위해 다수 회원과 판매 노하우가 축적된 외부 쇼핑몰로의 판로 확대 필요

□ 세부 추진사항(주요내용)

○ 우체국쇼핑몰 내 신안1004몰 브랜드관 운영 : 연중

- 우체국쇼핑몰 내 메인배너 광고란에 브랜드관 롤링 노출
- 우체국쇼핑 할인쿠폰 및 특가 이벤트 실시
- 배너 광고 및 온라인 홍보 실시

□ 성과목표 및 기대효과

○ 성과목표

시행 전	시행 후
○ 신안 내부몰(신안1004몰) 운영을 통한 회원 확보 및 상품 판매	○ 신안1004몰과 연계한 브랜드관 운영으로 신규회원 및 판매실적 거양

○ 기대효과

시행 전	시행 후
○ 내부몰을 통한 홍보 및 판매	○ 전국의 다양한 계층의 온라인 회원에게 신안 농수특산물을 알리고, 매출 향상

□ 관련 자치법규 및 지침 개정계획

○ 신안군 신안1004몰 운영에 관한 조례[신안군조례 제2675호, '21. 7. 개정]

□ ’24년 소요예산

○ 30백만원(우체국쇼핑몰 내 신안1004몰 브랜드관 운영비)

□ 추진체계

○ 신안군 : 우수상품 추천 및 업체 참여 독려, 홍보 및 행사비 지원

○ 한국우편사업진흥원

- 기획전 개설 및 전략상품 홍보, 프로모션 계획 및 진행 등
- 지역 전략상품 발굴 및 컨설팅, 안정적인 우체국소포 발송 지원 등

□ 추진일정

○ 우체국쇼핑몰 입점업체 설명회 개최 : ‘24. 4. 1.

- 우체국쇼핑몰 소개, 신안1004몰 브랜드관 개설 및 입점절차 안내

○ 신안군 농수특산물 판로 확대를 위한 업무협약 체결 : ’24. 4. 17.

- 신안군 ↔ 한국우편사업진흥원 ↔ 목포우체국

○ 우체국쇼핑몰 내 신안1004몰 브랜드관 개설 : ‘24. 5. ~

- 입점 희망업체 입점완료 후 판매 개시

○ 신안1004몰 브랜드관 광고 및 홍보 : ‘24. 5. ~ 12.

○ 할인쿠폰 프로모션 및 판매촉진 활동 진행 : ‘24. 5. ~ 12.

□ 홍보계획

○ 우체국쇼핑몰 내 메인배너 광고란에 신안1004몰 브랜드관 롤링 노출

○ 우체국쇼핑 고객 대상 이메일 DM, APP PUSH(모바일) 광고

○ 신안1004몰 SNS 채널(페이스북, 인스타그램, 카카오톡) 홍보

4-1 생성형 인공지능 업무 활용 도입

주관부처/부서	기획홍보실	협조부서	고향사랑지원과
담당자	김지만 주무관	연락처	061-240-8203

□ 추진배경

○ 생성형 인공지능 도입으로 업무절차 및 효율 개선

- 빅데이터, 생성형 인공지능(AI) 일상화되는 가운데, 디지털 시대 공직자 소양과 역량(AI literacy) 필요
- 각종 기획안, 보고서, 보도자료 작성 등 부수 업무, 레드테이프(Red Tape) 등 공직자 본연의 업무 효율성과 집중력을 떨어뜨리는 요인 제거 필요

□ 현황(문제점) 진단

○ 공직자 본연의 업무보다 그 업무에 부수되는 각종 문서작업으로 인하여 업무 효율이 떨어지고 있음

○ 정책 구상단계에서 지자체의 사무 범위와 사업 분야가 방대하게 펼쳐져 있어 중복되는 사업을 자체점검하거나 새로운 사업을 발굴하는 데 인지적 한계가 있음

□ 세부 추진사항(주요내용)

○ 추진과제①: 공직자 생성형 인공지능 활용 교육

- 교육기간: 2024. 3. / 2024. 8. (정기 인사이동 후)
- 교육대상: 신안군 공직자 160명 ※신규임용직원 등 전년 교육 미이수자
- 교육내용: 생성형 인공지능(챗GPT) 활용 교육(1일 8시간)

  * 국가정보원「생성형 ai 활용 보안 가이드라인」준수
- 성과관리 방안: 상시학습 시간 반영(8시간)

○ 추진과제②: 공직자 인공지능 활용 챌린지

- 추진기간: 2024. 3. ~ 2024. 12.
- 참여대상: 신안군 전부서, 공직자
- 추진내용: 생성형 AI(챗GPT)를 활용한 보도자료 작성・업로드
  * 업로드용 플랫폼 구축
- 성과관리 방안: 정량평가(작성 실적) 후 연말 시상 예고

□ 성과목표 및 기대효과

○ 성과목표

시행 전	시행 후
○ 공직자 인공지능 활용 교육 이수자 540명(누적)	○ 공직자 인공지능 활용 교육 이수자 700명(누적) (160명 증)
○ AI 플랫폼 자료 실적 3,200건(누적)	○ AI 플랫폼 자료 실적 10,000건(누적)

○ 기대효과

시행 전	시행 후
○문서작성 등 부수업무로 인한 업무 효율 감소 ○사업구상 및 기획 단계에서 아이디어 발굴 등 시간 소요	○문서작성 등 불필요한 절차 소요 감소 ○다양한 아이디어 발굴 및 사업 구상으로 기획력 제고

□ 관련 자치법규 및 지침 개정계획

○「신안군 인공지능 기반 군정 구현에 관한 조례」제정(24.7.예상)

※「신안군 인공지능 기반 군정 구현에 관한 조례」 제정안

1 제정사유

챗GPT 등 인공지능의 일상적 사용이 확대되는 현실 속에서, 신안군 군정에서도 인공지능과 빅데이터를 비롯한 디지털 시스템 및 서비스의 기반을 구축하여 군정 효율을 높이고 대국민 행정서비스의 질적 향상을 기대

2 주요내용

○정의 및 규율범위(제1조~제3조) :
인공지능, 빅데이터, 디지털 기반의 군정 구현과 시스템 구축 등

○기본계획 수립(제5조) :
인공지능 기반 군정 구현을 위한 중기계획 수립

○시책사업(제6조) :
인공지능, 빅데이터 기반 시스템 구축, 소셜미디어 기반 군정 홍보, 인공지능 학습을 위한 데이터 댐 구축 등

○시민기자단(제7조) :
군정 및 홍보 참여 확대를 위한 기자단 위촉 및 활동 지원

○사업위탁 및 지원(제8조) :
관련 사무의 위탁 및 협조기관에 행정적, 재정적 지원

○교육 및 역량강화(제9조) :
소속직원, 주민의 인공지능 활용 역량 강화 교육(디지털 문해력 강화)

○자문단 운영(제10조) : 전문적 사항에 대한 자문 기능 수행

○협력체계(제11조) : 관계기관과 협력체계 구축, 대외협력 사업 추진

○보안대책(제12조) :
비밀정보, 비공개 데이터의 유출방지 및 취급상 보안대책 마련

○평가 및 포상(제13조) : 공로자에 대한 성과 평가 및 포상

□ '24년 소요예산

○ 공직자 생성형 인공지능 활용 교육 : 8백만원(교육비)

○ 공직자 인공지능 활용 챌린지 : 17백만원(포상금 15)

○ 인공지능 학습댐 플랫폼 운영 : 3백만원

□ 추진체계

○ 신안군 직접 수행+전문기관 용역

□ 추진일정

○ 1차 공직자 인공지능 활용 교육 : 2024. 3.

○ 2차 공직자 인공지능 활용 교육 : 2024. 7.

○ 공직자 인공지능 활용 챌린지 : 2024. 3. ~ 2024. 9.

○ 인공지능 학습댐 플랫폼 개방 : 2024. 5.

○ 업무성과 평가 및 공로자 포상 : 2024. 10.

□ 홍보계획

○ (2024. 5.) 언론홍보 : 인공지능 역량 강화, 학습 플랫폼 개방

○ (2024. 6.) 오픈AI 접선 및 홍보 : 챗GPT를 활용한 공직 문화 개선사례 홍보. 챗GPT에 신안군 정책 데이터 학습 건의

4-2 1004 사나래 운영

주관부처/부서	신안군 / 기획홍보실	협조기관	
담당자	윤혜덕 주무관	연락처	061-240-8361

□ 추진배경

○ 신안군 수평적 조직문화 형성을 위하여 직원들과 어울릴 수 있는 기회를 조성하는 동호회 운영을 통해 세대간 격차를 해소하고 직장내 유연한 분위기 형성하고자함.

□ 현황(문제점) 진단

○ 2024년 MZ세대 비율이 총인원 841명중 437명(휴직 37명)으로 전체 인원의 51%로 급증

○ 신안군 직원 연령 현황

구분	현원	휴직	합계	비율
50대 (1973~1964)	238명	1명	239명	28%
40대 (1983~1974)	279명	14명	293명	33%
30대 (1993~1984)	195명	21명	216명	23%
20대 (2003~1994)	85명	8명	93명	10%

○ 직원간 소통할 수 있는 기회가 적어 세대간 연대가 적음.

□ 세부 추진사항(주요내용)

○ 대상 : 신안군 직원 누구나

- 애사심이 있고, 조직문화 개선, 유튜브 홍보활동 할수 있는 MZ세대 혹은 MZ마인드를 갖춘 직원
- 소속(본청, 읍면, 사업소), 직렬, 성비의 다양화

○ 운영기간 : 2024. 2. ~ 12.

- 회원모집 : 2024. 2월 ~ 3월 상시모집
- 모집방법 : 공개모집(공문 발송, 포스터 배부)

○ 추친내용 :

- MZ세대와 기존 세대인 X세대가 서로 상호·존중하며 소통할 있는 수평적인 조직문화 형성
- 신안군 관광자원 홍보 유튜브 콘텐츠 제작·홍보 활동을 통하여 직원의 숨겨진 재능 발굴 및 역량을 강화하고 신안군 군브랜드 이미지 제고하는 선순환 구조 확충

□ 성과목표 및 기대효과

○ 성과목표

시행 전	시행 후
○ 세대 간 문화 차이 인식 부재	○ 세대 간 문화 차이를 알려주는 캠페인 실시를 통한 유연한 직장 분위기 조성
○ 직원 간 서로 대면할 기회 부재	○ 동호회 활동을 통한 대면 기회 증가

○ 기대효과

시행 전	시행 후
○ 조직 내 딱딱한 수직적 분위기 팽배	○ 인식개선 캠페인, 신안군 홍보 유튜브 제작 등 동호회 활동 등을 통한 인식 개선 및 수평적 분위기 조성
○ 직원 간 소통의 기회 부재	○ 다양한 활동 참여 기회를 통한 직원 간 관계 형성을 위한 소통의 기회 마련

□ '24년 소요예산

○ 동호회 활동비 지원 : 1백만원(군비100%)

□ 추진일정

○ 조직문화 의식 개선 캠페인 : 연중
○ 신안군 유튜브 제작 홍보 : 연중
○ 선진지 벤치마킹 : 2024. 2. 27. ~28.
○ 1004DAY(직원의 날) : 2024. 10. 04.
○ 조직문화 설문조사 : 2024. 12월 중

□ 홍보계획

○ 신안군 공식 누리집, SNS 및 언론 보도자료 홍보

5-1 소하천 스마트계측관리시스템 설치사업

주관부처/부서	전라남도 / 신안군 자연재난과	협조기관	
담당자	김양하	연락처	061-240-8698

□ 추진배경

○ 여름철 자연재난(태풍·호우)로 인한 하천범람 위험 등을 예측하여 위험수위 도달 시 주민 사전대피를 통한 인명 및 재산피해 예방

- 소하천 스마트계측관리시스템 2개소

* 임자 구산천, 암태 도창천

□ 현황(문제점) 진단

○ 태풍·집중호우 등 자연재난시 소하천 범람으로 인한 인명 및 재산피해 우려가 있어 피해예방을 위한 시스템 구축 필요

- 소하천 주변에 주거지가 위치하고 있고, 홍수 도달시간이 짧아 집중호우로 인한 수위 상승시 주민대피 시간 부족

□ 세부 추진사항(주요내용)

○ 23. 08. : 소하천 자동 수위 계측 시스템 수요조사

○ 24. 01. : 국고보조금 교부결정 확정 알림

○ 24. 04. : 행정절차 이행 및 사업조기발주

○ 24. 07. : 사업조기준공(예정)

□ 성과목표 및 기대효과

○ 성과목표

시행 전	시행 후
○	○ 집중호우 시 주민 사전대피를 통한 인명 보호

○ 기대효과

시행 전	시행 후
○	○ 2개 마을 인명보호 46명

□ 관련 자치법규 및 지침 개정계획

○ 해당없음

□ '24년 소요예산

○ 사 업 비 : 140백만원(특교세 70, 군비 70)

○ 사 업 량 : 소하천 스마트계측관리시스템 2개소

* 임자 구산천, 암태 도창천

□ 추진체계

○ 해당없음

□ 추진일정

○ 24. 04. : 소하천 스마트계측관리시스템 설치사업 발주

○ 24. 07. : 스마트계측관리시스템 설치사업 준공

□ 홍보계획

○ 24. 04월 전국 시군구 및 홈페이지 행정예고 게재를 통한 소하천 스마트계측관리시스템 설치

5-2 도서지역 스마트 교통 안전 정보 관리시스템 구축

주관부처/부서	신안군/ 섬문화다양성네트워크TF단	협조기관	한국지능정보사회진흥원
담당자	박하린	연락처	061-240-3417

□ 추진배경

○ 도서지역 교통 관련 디지털 인프라 구축을 통한 섬 접근성 및 정주여건을 개선하고 교통 정보 접근성 확대를 통한 불안정한 여객선 대기 및 이에 따른 불편 문제 개선

□ 현황(문제점) 진단

○ 도서 지역의 해상 교통 인프라 부족

- 섬을 오가는 항로의 통합 정보 관리시스템 부재로 긴 대기시간과 여객선 이용의 불안함 만연

○ 섬과 섬을 잇는 육료인 노두길 등 갯벌의 통행 사고 빈번

- 바다 내 고립·침수 등 사고 빈번

□ 세부 추진사항(주요내용)

○ 도서지역 스마트 교통 안전 정보 관리 시스템 개발 연구 및 실증

○ 여객선 도착 정보, 결항 정보 및 위치 정보 안내, 노두길 신호체계 구축 등

□ 성과목표 및 기대효과

○ 성과목표

시행 전	시행 후
○여객선 통합 정보 관리 시스템 부재	○ 스마트 교통 안전 정보 시스템 보급

○ 기대효과

시행 전	시행 후
○기상악화에 따른 여객선 결항 정보 부재 ○노두길 고립 및 침수 사고	○ 빠르고 정확한 운항 정보 제공 서비스 ○ 노두길 신호체계로 고립 및 침수 사고 예방

□ 관련 자치법규 및 지침 개정계획

○ 해당없음

□ '24년 소요예산

○ 스마트교통안전 정보 관리시스템 구축 600백만원(국비)

□ 추진체계

○ 협상에 의한 계약 추진(24년 5월 예정)

□ 추진일정

○ 24. : 프로토타입 및 서비스 개발

25. : 서비스 고도화 및 실증 사업

26. : 통합시스템 구축 및 확산

□ 홍보계획

○ 스마트 교통안전 시스템의 언론 보도 추진

○ ICT기술을 통한 도서지역 교통안전정보 관련 세미나, 포럼 등

6-1 비대면 건강관리 서비스

주관부처/부서	신안군 / 건강증진과	협조기관	한국건강증진개발원
담당자	정유미 주무관	연락처	061-240-8812

□ 추진배경

○ 디지털 전환

- 만 70세 이상 스마트폰 보유율 : 19년 44.0 → 21년 60.4 → 23년 72.9

(출처 : 미디어통계포털)

○ 고령층의 부상

- 한국의 고령화 속도 : OECD 38개국 중 1위
- 최근 10년간 고령인구 연평균 증가율 : 한국 4.4%(1위), OECD 평균 2.6%
- 2041년 국민 3명 중 1명(33.4%)이 고령층에 속할 것으로 전망

(출처 : 한국경제연구원 22년, 주요 5개국(G5)과 우리나라 고령화 현황 및 대응책)

○ 만성질환 보유

- 국내 고령자 10명 중 8명(84.0%)이 만성질환 보유
- 고령자의 4명 중 1명(27.8%)은 3개 이상의 만성질환 보유

(출처 : 노인실태조사)

□ 현황(문제점) 진단

○ 14개 읍·면 섬으로 이루어진 도서지역이 많은 지리적 여건을 반영하여 시간과 장소에 제약이 적은 비대면 건강관리 서비스 추진 필요

○ 포스트 코로나 및 향후 신종 전염병 발생 대응을 위하여 서비스 제공자와 수혜자와의 접촉을 최소화하는 비대면 서비스 필요성 부각

- 지역사회 내 노인을 중심으로 지속적인 비대면 건강관리가 가능한 ICT기반 활용 모니터링 및 건강관리서비스 체계 변화가 필요

□ 세부 추진사항(주요내용)

○ 사업대상자

- 허약·만성질환 관리 및 건강관리행태개선이 필요한 65세 이상 어르신
- 소득수준은 관계없이 자발적인 참여를 희망하는 어르신

  ※ 본인 명의의 스마트폰 소지 필수
- 노인장기요양등급 판정결과, 1~5등급자는 제외

○ 서비스 제공 내용

- '오늘건강APP' 및 다양한 디바이스를 활용하여 비대면 방식의 일상 속 어르신의 만성질환 관리 및 건강행태 개선 유도
- 대상자 등록 → 서비스 참여(1차 대면) → 비대면 건강관리 서비스 수행(개인별 6개월간) → 사후평가(2차 대면) 단계로 구성
- 사전 건강 스크리닝 결과에 따른 맞춤형 서비스 수행
  · 서비스 구분 : 건강군, 전허약군, 허약군
  · 허약 심화 정도에 따라 비대면 건강상담 등 서비스 강화

○ 대상자 관리

- 대상자 등록 후 사전 건강 스크리닝 실시
- 비대면 건강관리서비스 진행(미션 실천 참여 등)
- 서비스 참여 후, 사후 건강 스크리닝 실시(사전 166일 이후)
- 사후 건강 스크리닝 실시 후 서비스 완료 처리
  · 서비스 완료자는 직접적인 세비스 제공 없이 대상자 스스로 건강관리 지속
  · 완료 처리일로부터 1년 후 서비스 재참여 가능

○ 디바이스 제공

- 손목 활동량계, 블루투스 체중계, 혈압계, 혈당계, AI 스피커
  · 활동량계, 체중계 : 참여자 전원 배부
  · 혈압계, 혈당계 : 고혈압, 당뇨병 진단자, 정기적 측정 필요자
  · AI 스피커 : 독거노인, 사회적 허양 판정된 경우 우선 배부

□ 성과목표 및 기대효과

○ 성과목표

시행 전	시행 후
○ 전 생애주기 대상 ○ 독거노인 및 부부노인 중점	○ 65세 이상 선택과 집중 - 서비스의 전문화, 효율화 실현

○ 기대효과

시행 전	시행 후
○ 건강문제 스크리닝 ○ 만성질환 관리 중점	○ 자가 건강관리 능력 향상 ○ 허약속도 지연 및 삶의 질 향상

□ ’24년 소요예산

○ AI-IoT기반 어르신건강관리사업 운영 : 422백만원

7-1 1004섬 어학연수 프로그램 운영

주관부처/부서	신안군 / 교육복지과	협조기관	(재)신안군장학재단
담당자	서경진	연락처	061-240-8733

□ 추진배경

○ 관내 학생들에게 해외 어학연수를 통해 학교생활 및 홈스테이 등 다양한 체험기회를 제공하여 영어에 대한 자신감과 자립심 제고

- 창의적이고 주도적인 지식함양으로 국제적 인재육성 기여

□ 현황(문제점) 진단

○ 문화충돌

- 문화적인 차이로 인해 의사소통이 어려워져 문화 충돌 발생

□ 세부 추진사항(주요내용)

○ 해외 어학연수 추진 사항

- 사업기간: 2008년 ~ 현재
- 사업대상: 관내 초·중학생 60명
  - 초등학생 6학년: 뉴질랜드 오클랜드(30명) / 여름방학
  - 중 학 생 3학년: 미국 애리조나주(30명) / 겨울방학

* 관내 중.고등학교 진학 후 졸업 서약서 제출자

- 선발방법
  - 각 학교별 성적우수자 1명
  - 그 외 성적우수자
- 연수실적: 372명(초 248명, 중 124명)

□ 성과목표 및 기대효과

○ 성과목표

시행 전	시행 후
○ 영어에 대한 자신감 ○ 영어활용 능력 ○ 외국인들과의 대화에 대한 자신감	○ 영어에 대한 자신감 향상 ○ 발음 및 영어 대화 능력 향상 ○ 영어 의사 소통 능력 및 자신감 향상

○ 기대효과

시행 전	시행 후
○ 언어 능력의 부족으로 외국어 구사에 어려움 ○ 언어를 사용하는 문화에 대한 이해도 부족 ○ 외국어로의 의사소통에 제약이 있음 ○ 외국어 구사에 대한 자신감 부족	○ 언어능력 향상을 통해 외국어 구사 능력 향상 ○ 언어를 사용하는 문화에 대한 이해도 증가 ○ 외국어로의 의사소통이 원활 ○ 외국어 구사로 인한 자신감 향상

□ 관련 자치법규 및 지침 개정계획

○ 신안군 교육경비 보조에 관한 조례 제3조

□ '24년 소요예산

○ 해외 어학연수 소요예산: 480백만원(60명)

- 초등학생 뉴질랜드 어학연수(30명): 240백만원
- 중학생 미국 어학연수(30명): 240백만원

□ 추진체계

○ 신안군 직접 추진

- 신안군장학재단 예산 사용(출연금)

□ 추진일정

○ 초등학생 뉴질랜드 어학연수 / 관내 초등학교 6학년 30명

- 초등학생 뉴질랜드 어학연수 계획 수립 : 2024. 3.
- 초등학생 뉴질랜드 어학연수 선발 대상자 모집: 2024. 3.
- 초등학생 뉴질랜드 어학연수 선발 시험 : 2024. 4.
- 초등학생 뉴질랜드 어학연수 사전 설명회 : 2024. 7.
- 초등학생 뉴질랜드 어학연수 실시 : 2024. 7. ~ 8.
- 초등학생 뉴질랜드 어학연수 결과 보고 : 2024. 9.

○ 중학생 미국 어학연수 관내 중학교 3학년 30명

- 중학생 미국 어학연수 계획 수립 : 2024. 3.
- 중학생 미국 어학연수 선발 대상자 모집: 2024. 5.
- 중학생 미국 어학연수 선발 시험 : 2024. 6.
- 중학생 미국 어학연수 사전 설명회 : 2024. 12.
- 중학생 미국 어학연수 실시 : 2025. 1. ~ 2.
- 중학생 미국 어학연수 결과 보고 : 2025. 3.

□ 홍보계획

○ 관내 초·중학교 어학연수 공문 발송

- 현수막 및 윈드배너, SNS 홍보 등

7-2 청년어선임대 사업

주관부처/부서	신안군 / 섬안전개발국 해양수산과	협조기관	해양수산부
담당자	한인호 주무관	연락처	061-240-8403

□ 추진배경

○ 우리군 청년 및 귀어인에게 안정적인 소득 창출을 위한 어업활동을 지원하여 청년 인구 유입 및 지역 정착 도모

□ 현황(문제점) 진단

○ 귀어 및 허가어선 구입 시 초기비용 과다 소요로 안정적 정착을 위한 어업(생계)활동 진입 어려움

- 어선어업 종사를 위해서는 수산업법 제40조(허가어업)에 따른 어업허가를 받아야 하지만, 법령에 의거 허가 정수가 제한되어 신규 허가 취득 불가(기존 허가의 매입만 가능)
- 허가어선의 매입가격은 평균 1억 ~ 2억(어업허가, 어선 포함)을 형성하고 있어 초기 자본이 없는 청년(귀어) 어업인의 어업 진입이 어려운 문제 발생

○ 우리군 인구 고령화에 따른 어업 노동력 부족으로 어업 생산성 저하 발생

□ 세부 추진사항(주요내용)

○ 사업기간 : 2019년 ~ 2024년

○ 사 업 비 : 총 101.6억(지방소멸대응기금 62.9억, 군비 38.7억)

- ‘19년~‘21년 32억, ‘22년 55.4억, ‘23년 9.2억, ‘24년 5억

○ 지원대상 : 만 60세 미만의 신안군 거주 어업인

○ 사업내용 : 허가어선 및 어구 구입(임대) 지원

- 원리금 상환(5년 이내), 임대료 납부(연간 원금의 0.1%)
- 원리금 상환 후 저당권 설정 해지 및 소유권 이전(군→어업인)

○ 추진사항(경과)

- 신안군 어선구입 귀어 귀촌 활성화 용역('18.10월~'19.4월)
- 「신안군 어업인단체 지원에 관한 조례」 제정('19.7월)
- 사단법인 신안군 어선업 육성협회 설립('19.10월)

  * 군수 명의 어선취득 불가에 따른 운영 주체

- '19~'21년 사업자 선정 및 임대 추진(11척)('19.11월~'21.9월)
- '22~'23년 사업자 선정 및 임대 추진(29척)('22.11월~'23.12월)
- '24년 사업자 선정 및 임대 추진(2척)('24.1월~현재)

□ 성과목표 및 기대효과

○ 성과목표

시행 전	시행 후
○ 허가어선 임대 수혜 0척, 0명, 0원 ○ 어업소득 0원	○ 허가어선 임대 수혜 41척, 56명, 9,852백만원 ○ 어업소득 총 5,502백만원

○ 기대효과

시행 전	시행 후
○ 일자리 및 신규소득 창출 여건 부족으로 지역 청년 이탈 현상 증대 ○ 인구 고령화에 따른 어촌 노동력 부족 및 어업 생산성 저하	○ 지역 청년에게 안정적 소득 창출 여건을 조성, 지역 정착 및 유입 효과 발생 ○ 청년 유입 및 정착에 따른 어촌 노동력 향상으로 어업 생산성 및 소득 증대

□ 관련 자치법규 및 지침 개정계획

○ 재정의 독립적 운영과 투자된 예산 및 재산 관리를 위해 (가칭)신안군 어업진흥재단 설립 추진(전남도 설립 전 협의 진행중)

- 기 구 명 : 신안군 어업진흥재단
- 설립형태 : 지방자치단체 출연기관(재단법인)
- 출범예정 : 2024년(예상)

- 자 본 금 : 98억원

- 주요기능 : 청년어선임대 사업 관리, 공동 생산시설 운영·관리, 지역 맞춤 귀어사업 모델 연구, 어업인 역량강화 및 교육 등

□ '24년 소요예산

○ 허가어선 2척 구입(임대) : 5억(척당 2.5억원)

□ 추진체계

○ 추진체계 및 절차

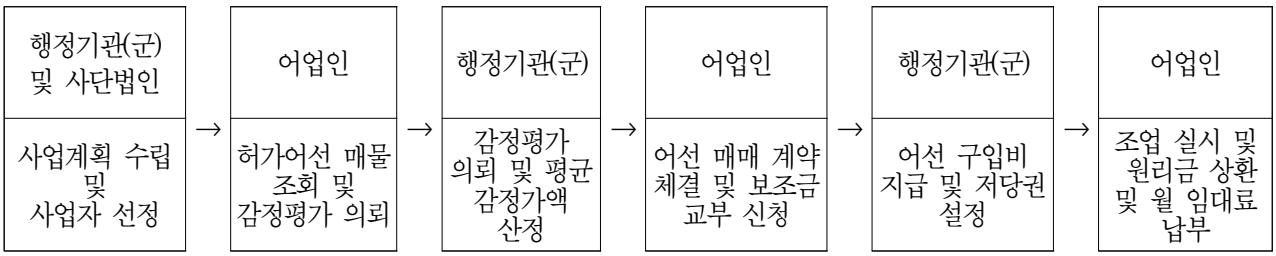

□ 추진일정

○ 사업자 선정 및 허가어선 매물 조회('24.1월~5월)

○ 허가어선 매입 비용 지급 및 소유권 이전('24.6월)

○ 임대계약 체결 및 임대료 부과('24.7월 ~ 기간만료 시까지)

□ 홍보계획

○ 어선구입 임대사업 공모 및 사업 효과 홍보

- 읍·면사무소 및 유관기관 통보, 홈페이지 게시 및 보도자료 배포 등

7-3 섬마을 인생학교 프로그램 운영

주관부처/부서	신안군 / 교육복지과	협조기관	사단법인 꿈틀리
담당자	채 원	연락처	061-240-8732

□ 추진배경

○ 번잡한 도시로부터 벗어나 1004섬 신안의 특별한 공간에서 힐링과 웰빙, 인생설계, 행복을 구현할 수 있는 인생교육의 장을 마련하고자 함

□ 현황(문제점) 진단

○ 민간위탁 사업으로 운영상 미비점 발생 → 미비점을 보완·개선하여 효율적이고 합리적인 위·수탁 관리체계 도모

□ 세부 추진사항(주요내용)

○ 사업기간 : 2024. 1. ~ 12.

○ 사업위치 : 전남 신안군 도초면 도초서길 246-11(구 도초서초등학교)

○ 추진방법 : 민간위탁

- 수 탁 자 : (사) 꿈틀리(대표 오연호)
- 위탁기간 : 2024. 3. 27. ~ 2027. 3. 26.(3년)

○ 추진실적

- 2019년: 18기 448명(글로벌 포럼 1기, 특별형 9기, 협력형 8기)
- 2020년: 1기 70명(도초고 1학년 수학여행)
- 2021년: 17기 338명(소규모 12기, 특별형 3기, 협력형 2기)
- 2022년 : 1,364명(제1회 섬마을 가을음악회 개최 등)

※ 2020년 ~ 2022년 코로나 19 상황으로 운영 실적 저조

- 2023년 : 26기 638명(소규모 8기, 특별형 3기, 협력형 3기)

□ 성과목표 및 기대효과

○ 성과목표

시행 전	시행 후
○ 프로그램 참여 확대	○ 프로그램 참여율 제고

○ 기대효과

시행 전	시행 후
○ 섬마을인생학교 프로그램 인식 미비	○ 섬마을인생학교 프로그램 인식 제고 및 활성화

□ 관련 자치법규 및 지침 개정계획

○ 「신안군 섬마을 인생학교 설립 및 운영조례」

□ '24년 소요예산

○ 민간위탁금 150,000천원(군 100%)

□ 추진체계

○ 신안군 : 보조금 교부, 정산검사, 지도점검 등

○ (사)꿈틀리 : 보조금 집행, 사업추진, 정산서 제출 등

□ 추진일정

○ 2024 1. : 사업계획서 및 보조금 신청

○ 2024 1. : 사업계획서 승인 및 보조금 교부결정

○ 2024 2. : 2023 사업 결산서 승인 및 회계감사 추진

○ 2024 3. : 섬마을 인생학교 재위탁 계약 체결

○ 2024. 3. : 민간위탁금 2차 교부

○ 2024 월별. : 섬마을 인생학교 운영 및 월별 사업비 정산

□ 홍보계획

○ 섬마을인생학교 홈페이지 통한 홍보

○ SNS, 보도자료 작성 통해 언론사 기사 노출

8-1 1섬1정원 조성 사업

주관부처/부서	신안군 / 정원산림총괄과	협조기관	
담당자	장유	연락처	061-240-8455

□ 추진배경

○ 신안군의 많은 섬과 자연·생태경관, 문화경관을 활용하여 정원문화를 공유하고 모두가 누릴 수 있는 정원 활성화 필요

○ 신안군의 천혜의 자연환경 및 섬 문화유산을 토대로 신안군만의 유일무이한 1섬1정원을 조성하고자 함

□ 현황(문제점) 진단

○ 교통·생산 인프라 부족 등 섬 지역의 특수한 여건

○ 섬마다 토양도 다르고, 염분·바람이 강해 맞춤형 유지관리 필요

* 바람이 많은 지역에는 풍해 방지용으로 대나무 방풍막 및 방한비닐 설치

* 모든 정원에 관수시설 설치로 가뭄대비 철저한 관리

□ 세부 추진사항(주요내용)

○ 섬별 특성, 섬의 이야기를 담은 정원 조성

- 총 22개소 (추진완료 10개소, 조성중 8개소, 추진중 4개소)
- 숲이 울창하고 꽃이 만발한 사계절 꽃피는 1004섬
- 세계적인 섬 정원 조성으로 지속가능한 발전을 위한 100년 대계 수립

○ 읍면 테마수종과 연계한 1섬 1컬러 마케팅

- 도서지역 생태에 맞고, 개화시 컬러감이 풍부한 식물로 테마수종 선정
- 섬의 이야기와 주민들의 사연을 스토리텔링하여, 섬의 정체성을 담은 특화 마케팅
- (읍면별 컬러) ● 압해,증도,임자,비금,흑산,병풍도,화도,옥도 ● 하의,팔금,암태,선도,홍도,고이도 ●신의 ●도초 ●지도,자은,안좌,퍼플섬 ●(아이보리) 장산 ●매화도

3월(봄), 섬 수선화 축제



– 위치: 지도읍 선도리 일원
– 수종: 수선화, 유채꽃 / 시설: 무인카페, 휴게쉼터등

4월(봄), 1004섬 튤립축제



– 위치: 대광해수욕장 일원
– 수종: 튤립, 조선홍매화 / 시설: 풍차전망대, 조형물등

5월(봄), 퍼플섬 라벤더 축제



– 위치: 안좌면 반월·박지도 일원
– 수종: 프렌치라벤더/시설: 바람의 언덕, 라벤더정원등

6월(여름), 섬 수국 축제



– 위치: 도초면 지남리 일원(환상의 정원)
– 수종: 수국, 팽나무등 / 시설: 비스타길, 유리온실등

7월(여름), 섬 원추리 꽃 축제

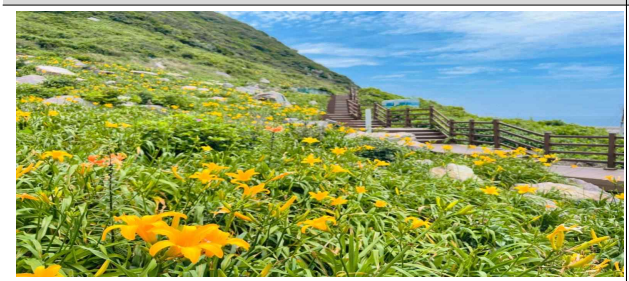

– 위치: 흑산면 홍도 일원
– 수종: 섬원추리꽃 / 시설: 탐방로 데크

8월(여름), 섬 크로코스미아 축제



– 위치: 압해읍 무지개길330(1004섬 분재공원)
– 수종: 애기범부채(크로코스미아) / 시설: 분재원등

9월(가을), 퍼플섬 아스타 축제



– 위치: 안좌면 반월·박지도 일원
– 수종: 아스타, 버들마편초등 / 시설: 산책로, 퍼플교등

10월(가을), 섬 맨드라미 축제



– 위치: 증도면 병풍도 일원
– 수종: 맨드라미, 포레스트화이어등 / 시설: 포토존, 웰컴센터등

11월(가을), 분재대전 축제



– 위치: 압해읍 무지개길330(1004섬 분재공원)
– 수종: 명품 분재200여점등 / 시설: 분재기념관, 분재원등

12월(겨울), 섬 겨울 꽃 축제



– 위치: 압해읍 무지개길330(1004섬 분재공원)
– 수종: 애기동백등 / 시설: 애기동백숲길, 수목원등

○ 13개의 꽃축제로 섬마다 색다른 매력 발산

- 꽃축제기간 방문객 증가, 2023년 총 정원관광객 : 644,728명
(수선화,새우란,튤립,유채꽃,라벤더,버들마편초,수국,크로코스미아,홍도원추리,아스타,맨드라미,대한민국분재대전,애기동백 축제)
- 정원관광 소비대체인구 증가로 인구소멸 대응(인구감소 대체효과)

※ 소비대체인구 산정 (관내 소비액 기준으로 관광객 수와 소비규모 분석)

- 정원 관광객 69만명은 관내 거주인구 3만 8천여명을 상회하는 6만9천여명의 지역내 소비를 달성

□ 성과목표 및 기대효과

○ 성과목표

시행 전	시행 후
○ 관광 인프라 부족 등 섬 지역의 특수한 여건으로 인한 사업효율성 저조	○ 정원생태관광의 새로운 모델 제시

○ 기대효과

시행 전	시행 후
○ 정원 조성시, 관외 외부 수목 구입으로 주민이 얻는 소득 한계 발생 ○ 축제 개최시, 교통 불편으로 인한 민원 발생	○ 읍면별 대표 수종 주민소득 연계 사업 발굴 및 지역일자리 창출을 통한 지역 경제 활성화 ○ 정원관광객 수 증가에 따른 교통 복지 확대로 주민 만족도 제고

□ 관련 자치법규 및 지침 개정계획

○ 해당사항 없음

□ '24년 소요예산

○ 바다위의꽃정원조성 등 사업비 15,682백만원

□ 추진체계

○ 지자체 직접 추진

□ 추진일정

○ ′22. 04. : 도초 수국정원·환상의정원 조성완료

○ ′22. 06. : 안좌 퍼플섬(라벤더 외) 정원 조성완료

○ ′22. 06. : 임자 홍매화 정원 조성완료

○ ′22. 06. : 증도 오! 매그놀리아 정원 조성완료

○ ′22. 12. : 섬별 22개소 테마섬 위치 및 수종 선정

○ ′23. 05. : 팔금 골드킹&골드퀸 정원 조성완료

○ ′26. 12. : 섬별 22개소 테마섬 조성 완료

□ 홍보계획

○ 보도자료, 언론사 등 홍보

8-1 1섬1정원 조성사업

주관부처/부서	신안군 / 정원산림총괄과	협조기관	
담당자	장유	연락처	061-240-8455

□ 추진배경

○ 신안군의 많은 섬과 자연·생태경관, 문화경관을 활용하여 정원 문화를 공유하고 모두가 누릴 수 있는 정원 활성화 필요

○ 신안군의 천혜의 자연환경 및 섬 문화유산을 토대로 신안군만의 유일무이한 1섬1정원을 조성하고자 함

□ 현황(문제점) 진단

○ 교통·생산 인프라 부족 등 섬 지역의 특수한 여건

○ 섬마다 토양도 다르고, 염분·바람이 강해 맞춤형 유지관리 필요

* 바람이 많은 지역에는 풍해 방지용으로 대나무 방풍막 및 방한비닐 설치

* 모든 정원에 관수시설 설치로 가뭄대비 철저한 관리

□ 세부 추진사항(주요내용)

○ 섬별 특성, 섬의 이야기를 담은 정원 조성

- 총 22개소 (추진완료 10개소, 조성중 8개소, 추진중 4개소)
- 숲이 울창하고 꽃이 만발한 사계절 꽃피는 1004섬
- 세계적인 섬 정원 조성으로 지속가능한 발전을 위한 100년 대계 수립

○ 읍면 테마수종과 연계한 1섬 1컬러 마케팅

- 도서지역 생태에 맞고, 개화시 컬러감이 풍부한 식물로 테마수종 선정
- 섬의 이야기와 주민들의 사연을 스토리텔링하여, 섬의 정체성을 담은 특화 마케팅
- (읍면별 컬러) ● 압해,증도,임자,비금,흑산,병풍도,화도,옥도 ● 하의,팔금,암태,선도,홍도,고이도 ●신의 ●도초 ●지도,자은,안좌,퍼플섬 ●(아이보리) 장산 ●매화도

3월(봄), 섬 수선화 축제



– 위치: 지도읍 선도리 일원
– 수종: 수선화, 유채꽃 / 시설: 무인카페, 휴게쉼터등

4월(봄), 1004섬 튤립축제



– 위치: 대광해수욕장 일원
– 수종: 튤립, 조선홍매화 / 시설: 풍차전망대, 조형물등

5월(봄), 퍼플섬 라벤더 축제



– 위치: 안좌면 반월·박지도 일원
– 수종: 프렌치라벤더/시설: 바람의 언덕, 라벤더정원등

6월(여름), 섬 수국 축제



– 위치: 도초면 지남리 일원(환상의 정원)
– 수종: 수국, 팽나무등 / 시설: 비스타길, 유리온실등

7월(여름), 섬 원추리 꽃 축제

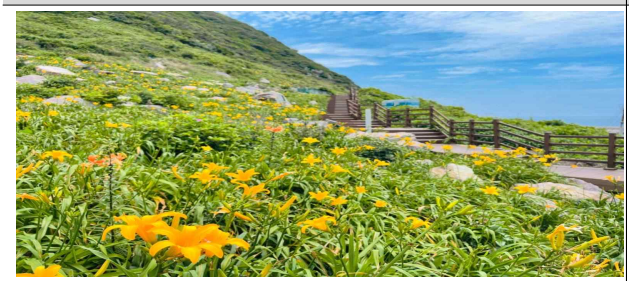

– 위치: 흑산면 홍도 일원
– 수종: 섬원추리꽃 / 시설: 탐방로 데크

8월(여름), 섬 크로코스미아 축제



– 위치: 압해읍 무지개길330(1004섬 분재공원)
– 수종: 애기범부채(크로코스미아) / 시설: 분재원등

9월(가을), 퍼플섬 아스타 축제



– 위치: 안좌면 반월·박지도 일원
– 수종: 아스타, 버들마편초등 / 시설: 산책로, 퍼플교등

10월(가을), 섬 맨드라미 축제



– 위치: 증도면 병풍도 일원
– 수종: 맨드라미, 포레스트화이어등 / 시설: 포토존, 웰컴센터등

11월(가을), 분재대전 축제



– 위치: 압해읍 무지개길330(1004섬 분재공원)
– 수종: 명품 분재200여점등 / 시설: 분재기념관, 분재원등

12월(겨울), 섬 겨울 꽃 축제



– 위치: 압해읍 무지개길330(1004섬 분재공원)
– 수종: 애기동백등 / 시설: 애기동백숲길, 수목원등

○ 13개의 꽃축제로 섬마다 색다른 매력 발산
- 꽃축제기간 방문객 증가, 2023년 총 정원관광객 : 644,728명
(수선화,새우란,튤립,유채꽃,라벤더,버들마편초,수국,크로코스미아,홍도원추리,아스타,맨드라미,대한민국분재대전,애기동백 축제)
- 정원관광 소비대체인구 증가로 인구소멸 대응(인구감소 대체효과)
※ 소비대체인구 산정 (관내 소비액 기준으로 관광객 수와 소비규모 분석)
- **정원 관광객 69만명**은 관내 거주인구 3만 8천여명을 상회하는 **6만9천여명의 지역내 소비**를 달성

□ 성과목표 및 기대효과

○ 성과목표

시행 전	시행 후
○ 관광 인프라 부족 등 섬 지역의 특수한 여건으로 인한 사업효율성 저조	○ 정원생태관광의 새로운 모델 제시

○ 기대효과

시행 전	시행 후
○ 정원 조성시, 관외 외부 수목 구입으로 주민이 얻는 소득 한계 발생 ○ 축제 개최시, 교통 불편으로 인한 민원 발생	○ 읍면별 대표 수종 주민소득 연계 사업 발굴 및 지역일자리 창출을 통한 지역 경제 활성화 ○ 정원관광객 수 증가에 따른 교통 복지 확대로 주민 만족도 제고

□ 관련 자치법규 및 지침 개정계획

○ 해당사항 없음

□ '24년 소요예산

○ 바다위의꽃정원조성 등 사업비 15,682백만원

□ 추진일정

○ ′24. 12. : 섬별 테마섬 조성

□ 홍보계획

○ 보도자료, 언론사 등 홍보

8-2 햇빛연금(신재생에너지 개발이익 공유제)

주관부처/부서	신안군 / 신재생에너지과	협조기관	
담당자	미래에너지팀장 박성욱/주무관 김현태	연락처	061-240-8339

□ 추진배경

○ 지역갈등 해소 및 신재생에너지 개발이익을 개발사업자가 독식하는 현행 방식을 개선하기 위해 추진

□ 현황(문제점) 진단

○ 전자파, 경관저해, 그림자, 소음, 진동 등 신재생에너지에 대한 지역사회 반감

○ 개발이익 분배에서 지역주민 소외 등의 문제로 신재생에너지 반대 집회, 반대 현수막 게첨, 마을간 분쟁 발생

□ 세부 추진사항(주요내용)

○ '18.07.26.「신안군 도시계획 조례」 개정 → 주민참여 기틀 마련

○ '18.08.06. 민선 7기 '신재생에너지 정책 방향 설명' 기자회견

○ '18.08.13. ~ 23. 주민설명회(9회) 및 공청회(2회) 실시

○ '18.10.05.「신안군 신·재생에너지 개발이익 공유 등에 관한 조례」 재정

- 발전법인 자기자본 30% 이상 또는 총사업비의 4% 이상 주민이 참여하여 이익의 30% 공유

○ '18.10.29. ~ 19.12.05. 감사원의 집중 정책 감사

- 행정처분이 아닌 권고나 통보 사항으로 결정

□ 성과목표 및 기대효과

○ 성과목표

- 19.09. ~ 24.01. 신재생에너지 주민·군 협동조합 설립 (11개소)
- 21.04.26. ~ 27. 전국 최초, 신재생에너지 햇빛연금 지급(안좌면)
- 21.11.30. 지 도 신재생에너지 햇빛연금 지급
- 22.04.30. 사옥도 신재생에너지 햇빛연금 지급
- 23.04.26. 임자도 신재생에너지 햇빛연금 지급
- 23.05.03. 전국 최초 햇빛아동수당 지급

  * 지급대상 : 18세 미만 아동
  * 총지급액 : 8억원 (상반기 1969명×20만원=3.9억원, 하반기 2,060명×20만원=4.1억원)

- 21.04. ~ 23.10. 햇빛연금 총 지급액 100억원 돌파

  * 안좌면 42.6억원, 지도읍 45.1억원, 임자면 12.3억원

○ 기대효과

시행 전	시행 후
○ 지역 일자리 부족 ○ 지구온난화 기후 대응 부족 ○ 인구소멸 고위험 지역 1위	○ 지역 일자리 창출 (상시 일자리 4천개, 직간접 일자리 11만7천개) ○ 재생에너지 3020 기여 및 기후변화 대응 기여 ○ 인구 전입을 통한 지속적인 인구 증가 효과

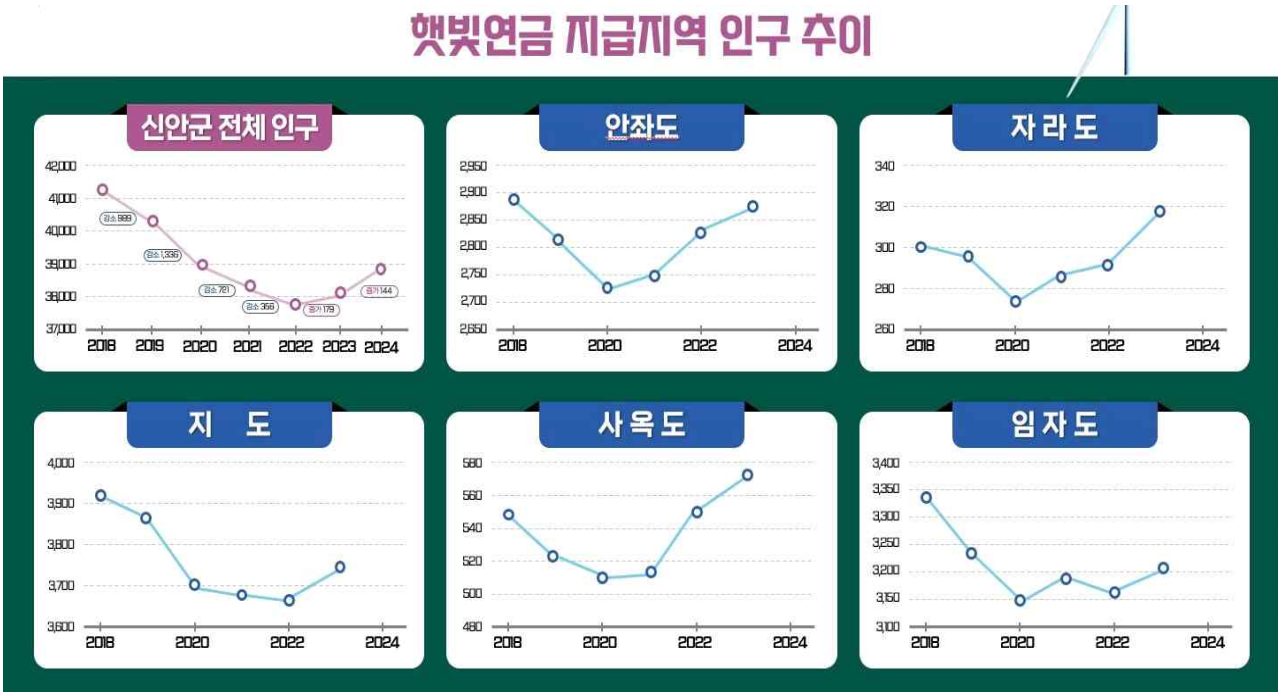

□ 추진체계

○ 신안군

- 신안군 신재생에너지 개발이익 공유 등에 관한 조례 개정 및 관리
- 신재생에너지 협동조합 관리·감독

○ 협동조합

- 발전소설립법인(SPC)과 주민참여 계약 진행
- 분기별로 햇빛연금 배분 (가중치 차등 부여)

○ 발전사업자

- 발전소설립법인(SPC) 구성 후 주민참여사업 진행

□ 추진일정

○ 24.07. 협동조합 사무실 리모델링

○ 24.08. 비금도 신재생에너지 협동조합 개소식

○ 24.09. 비금도 조합회원 모집

○ 24.10. 비금도 신재생에너지 햇빛연금 지급 예정

- 지급액 : 1인당 28~7만원/분기별 (총주민수 3,578명, 24.03. 기준)

□ 홍보계획

○ 신재생에너지 협동조합에서 조합회원에게 문자 발송

○ 각 읍·면 이장회의 시 협동조합 이사장 및 사무국장이 참석하여 홍보

Ⅳ. 정부혁신 확산 방안

□ 교육 및 학습 활성화 방안

○ 일하는 방식 개선을 위한 직원 Chat-GPT 혁신역량교육 운영

- 교육기간 : 2024. 4. ~ 8. / 1일 8시간
- 교육대상 : 신안군 공직자 160여명
- 주요내용 : 생성형 인공지능(Chat-GPT) 활용 교육
- 기대효과 : 업무 절차 및 효율 개선

□ 신안군 혁신 성과 홍보

○ 온·오프라인 홍보

- 온 라 인 : 신안군 누리집, 블로그, 유튜브 등 다양한 매체 활용
- 오프라인 : 현수막, 캠페인, 신안군 소식지 활용

○ 적극행정 우수사례 카드뉴스 등 홍보물 제작·전파

○ 언론보도

- 주요 혁신 우수사례 및 성과 보도자료 제공을 통한 공유 및 전파