2025년 지방자치단체
정부혁신 실행계획

2025. 4.

연 천 군

목 차

Ⅰ. 추진과제 총괄표 ····· 3

Ⅱ. 추진과제 ····· 6

1. 주민 소통 및 현장 의견수렴 강화 ····· 6
2. 기관 간 협업 및 민관협력 활성화 ····· 19
3. 수요자 맞춤형 서비스 제공 ····· 45
4. 행정 사각지대 해소 ····· 76
5. 서비스 이용 편의성 향상 ····· 90
6. 내부 행정 프로세스 개선 ····· 109
7. 공직 내 조직문화 개선 ····· 131
8. AI·디지털 활용 역량 강화 ····· 135

Ⅲ. 정부혁신 확산 방안 ····· 139

Ⅰ. 추진과제 총괄표

소통과 협력

세부과제명	소관부서	추진일정
1. 주민 소통 및 현장 의견수렴 강화		
1. 제안제도 확성화를 위한 국민제안함 운영	기획감사담당관	2025. 1. ~
2. 연천·전곡역 광장 버스킹 운영	문화체육과	2025. 4. ~
3. 맞춤형 달리는 국민신문고 개최	종합민원과	2025. 11. ~
4. 찾아가는 현장서비스 '농업경영체등록 민원센터' 운영	농업정책과	2025. 3. ~
5. 축산농가 태양광 설치 지원	축산과	2025. 1. ~
6. 대전리 현장근무를 통한 주민과의 갈등 해소	환경보호과	2025. 1. ~
7. 만족도 조사를 통한 의료서비스 수준 제고	의료지원과	2025. 4. ~
2. 기관 간 협업 및 민관 협력 활성화		
1. 국립연천현충원 조성사업 지원	미래전략담당관	2020. 11. ~
2. 경기소방학교 북부캠퍼스 건립 지원	미래전략담당관	2025. 1. ~
3. 사전협의를 통한 공공사업 관련 군 협의 효율화	미래전략담당관	2025. 4. ~
4. 군장병 우대업소 육성 및 인센티브 지원	경제교통과	2025. 1. ~
5. 국가R&D 수소전기동차 실증연구사업 추진	경제교통과	2025. 4. ~
6. 민관합동 산림재해 예방 점검의 날」 운영	산림녹지과	2025. 4. ~
7. 민·관·군이 함께하는 생태계교란식물 일제제거	환경보호과	2025. 4. ~
8. 연천군-경기도 맞손잡고 효율적인 공유재산 맞교환	환경보호과	2025. 7. ~
9. 마인드 리더, 쉼 프로그램 운영	보건사업과	2025. 4. ~
10. 민관협력을 통한 스마트농업 테스트베드 고도화	농업개발과	2025. 6. ~

서비스 향상

3. 수요자 맞춤형 서비스 제공		
1. 연천군 무료법률상담실 확대 운영	종합민원과	2025. 6. ~
2. 마을회관 태양광 LED 건물번호판 설치	종합민원과	2025. 4. ~
3. 군부대 지역상생 장병특식 차량지원 사업	경제교통과	2025. 1. ~
4. 일자리통합지원센터 원스톱 지원 사업	경제교통과	2025. 1. ~
5. 연천군 기업지원 알리미(카카오톡 채널) 운영	경제교통과	2025. 1. ~

6. 연천군 서부지구 대중교통 개선 및 활성화	경제교통과	2025. 2. ~
7. 재활의학과 개설 추진	의료지원과	2025. 3. ~
8. 마을건강 돌봄 의료상담버스 확대 운영	보건사업과	2025. 4. ~
9. 상수도 긴급상황 문자 알림서비스 구축	맑은물관리사업소	2025. 7. ~
10. 연천읍 스토리로드: 주민이 그리는 연천읍 마을 관광지도	연천읍	2025. 7. ~
11. 슬기로운 병원생활(취약계층 의료기관 이용지원)	연천읍	2025. 5. ~
12. 찾아가는 신규 주민등록증 발급 서비스	연천읍	2025. 8. ~
13. 함께하는 농정사업 신청 접수	전곡읍	2025. 5. ~
4. 행정 사각지대 해소		
1. 북한이탈주민 소통강화 및 지원시책 발굴	미래전략담당관	2025. 6. ~
2. 가구단위 LPG소형저장탱크 보급사업 추진	경제교통과	2025. 1. ~
3. 청산대전일반산업단지 주변 환경보건정책 추진	환경보호과	2025. 1. ~
4. 국가보훈대상자 종합건강관리 교육	복지정책과	2025. 5. ~
5. '1일 건강상담실' 운영(팝업형 건강증진 서비스)	보건사업과	2025. 6. ~
5. 서비스 이용 편의성 향상		
1. 연천군 시티투어 온라인 예약 시스템 도입	관광과	2025. 3. ~
2. 민원 사전설명제 제공제 도입	종합민원과	2025. 6.~
3. 체류형쉼터 가이드(리플렛) 제작 및 설계도서 대행 서비스	건축과	2025. 4. ~
4. 가설건축물 축조신고(허가) 현황 스티커 배부	건축과	2025. 5. ~
5. 가설건축물 존치기간 연장신고 SMS(문자) 신청 서비스	건축과	2025. 5. ~
6. 연천군 보건의료원 장례식장 시설개선	의료지원과	2025. 3. ~
7. 건강진단결과서 만료일 문자알림 서비스	의료지원과	2025. 3. ~
8. 찾아가는 진료비 수납	의료지원과	2025. 5. ~
9. 영농부산물 안전처리 지원 확대	기술보급과	2025. 2. ~
10. 재활용 교환시스템 홍보 및 개선	전곡읍	2025. 5. ~

업무 효율화

6. 내부 업무 프로세스 개선		
1. 양성통합 당직체계 개편 및 당직실 정비	행정담당관	2025. 11. ~
2. 대외기관 공모사업 총괄 관리	미래전략담당관	2025. 2. ~
3. 복지휴양시설 예약 및 이용료 지원절차 개선	행정담당관	2025. 1. ~

4. 연천군 생성형 AI 비서 시범사업	미디어콘텐츠과	2025. 8. ~
5. 새올행정 업무게시판을 활용한 세외수입 교육 상시화	세무과	2025. 4. ~
6. 친환경 현수막 활성화 방안	건축과	2025. 7. ~
7. 선제적 미세먼지 발생 감축을 위한 환경업무망 개선	환경보호과	2025. 1. ~
8. IoT 측정기를 활용한 대기배출사업장 감시체계 구축	환경보호과	2025. 1. ~
9. 감염병 대응 강화를 위한 역학조사관 양성	보건사업과	2025. 3. ~
7. 공직 내 조직문화 개선		
1. 신규 공직자 과정 운영	행정담당관	2025. 4. ~
2. 새내기 공무원 특별휴가 부여	행정담당관	2025. 7. ~
3. 일·가정 양립 실현을 위한 공무원 육아환경 개선	행정담당관	2025. 11. ~
8. AI·디지털 활용 역량 강화		
1. AI 역량 강화를 위한 생성형AI 활용 지원	기획감사담당관	2025. 3. ~
2. 퍼플렉시티(Perplexity) 무료 AI를 활용한 사회복지업무 응대 개선	전곡읍	2025. 5. ~

Ⅱ. 추진과제

1-1 제안제도 활성화를 위한 국민제안함 운영

주관부처/부서	경기도 연천군 / 기획감사담당관	협조기관	-
담당자	이유진 주무관	연락처	031-839-2055

□ 추진배경

○ 국민과 공무원의 제안과 의견을 행정에 적극 반영하여 행정업무 혁신촉진에 기여하고자 제안제도를 상시 운영하고 있으나,

○ 접수제안의 대부분이 전국 공통에 해당하는 단순 불편·건의사항으로 연천군 행정에 실질적으로 반영할 수 있는 제안은 거의 없는 실정임.

□ 세부 추진사항(주요내용)

○ 군민이 체감할 수 있는 변화를 나타내기 위하여 연천군민의 제안 참여 독려가 필요하며,

○ 인터넷 등 국민신문고를 통한 국민제안은 고령인구가 접근하기 어려움이 있어 국민제안함 제작 및 읍·면 행정복지센터 배부

- 제안신청을 원하는 민원인이 있을 경우 읍·면 행정복지센터에서 접수 후 제안 총괄부서(기획감사담당관)으로 송부

[국민제안함 비치 예시]

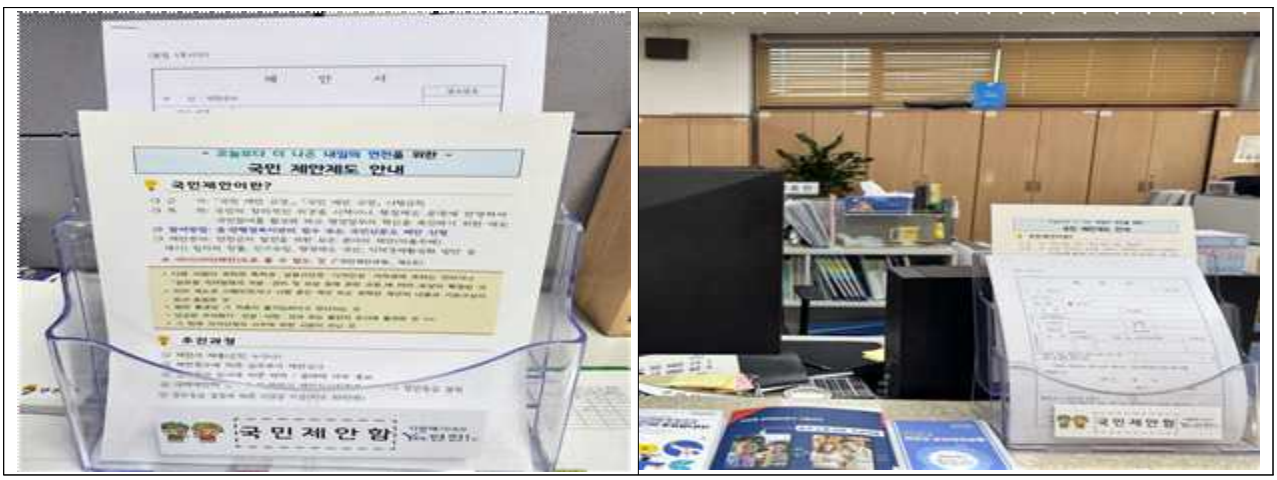

□ 성과목표 및 기대효과

○ 성과목표

- 제안건수 증가 및 채택률 향상 도모

	2021년	2022년	2023년	2024
접수(건)	209	130	354	192
채택(건)	10	7	17	23
채택률(%)	4.8%	5.4%	4.8%	11.9%

* 2024년 기준 국민·공무원 제안 채택률은 전국평균 10.7%로 연천군은 이보다 1.2% 높은 채택률을 보이고 있으나,

* 국민제안함 운영을 통한 군민 참여 활성화를 통해 채택률 20% 달성 목표

○ 기대효과

- 생활밀착형 제안 발굴에 따른 행정혁신 도모
- 군민의 의견을 군정에 반영하는 소통행정 구현

□ '25년 소요예산

○ 비예산사업

□ 추진일정

○ 2025. ~ : 국민제안함 운영

□ 홍보계획

○ 각종 단체장 회의 시 국민제안함 운영 홍보

○ 축제·행사 부스 운영 시 제안제도 홍보 및 국민제안함 운영

1-2 연천·전곡역 광장 버스킹 운영

주관부처/부서	경기도 연천군 / 문화체육과	협조기관	-
담당자	이소연 주무관	연락처	031-839-2062

□ 추진배경

○ 경원선 전철 개통으로 연천을 찾는 방문객이 증가함에 따라 1호선 종착역인 연천·전곡역 광장에 문화예술을 통한 이미지 개선과 볼거리 제공

□ 세부 추진사항(주요내용)

○ 사 업 명: 연천·전곡역 광장 버스킹 '길 위의 예술, 광장에서 피어나다'

○ 모집기간: 2025. 4. ~ 상시모집

○ 모집대상: 지역예술인 및 거리 공연이 가능한 예술가

○ 모집인원: 총 20팀 내외

○ 운영방식

- 공개 모집 후 내부 심사를 통해 선정
- 공연 시간은 40분 내외
- 공연비 개인 40만원, 단체 60만원 지급(교통비/음향장비 개별준비)

□ 성과목표 및 기대효과

○ 성과목표

시행 전	시행 후
○ 연천역 문화예술분야 볼거리 전무	○ 전철1호선 종점역인 연천·전곡역 광장에 정기 버스킹 공연을 통한 관광객 볼거리 제공 및 연천 이미지 제고

○ 기대효과

시행 전	시행 후
○ 지역 예술단체 등이 활용 가능한 문화예술 공간 부족 ○ 지역주민 일상 속 문화 향유 기회 부족	○ 공개모집을 통해 연령, 장르 제한 없이 누구나 참여할 수 있는 기회를 제공하여 문화예술 참여 저변 확대 ○ 문화 공연을 통한 유동인구 증가 및 지역 상권 활성화에 기여

□ '25년 소요예산

○ 행사실비지원금 6,000천원

□ 추진일정

○ 2025. 4. 참가자 모집 공고(상시모집)

○ 2025. 5. 서류 심사 및 6월 공연자 발표

○ 2025. 6. ~ 11. 연천・전곡역 버스킹 공연(월 2회)

○ 2025. 12. 연천거리예술단 구성 및 운영규칙 제정

□ 홍보계획

○ 2025. 4. 이장회의 및 연천사랑 등 참가자 모집 홍보

○ 2025. 6. SNS, 지역매체 등을 통한 공연 홍보

1-3 2025년 맞춤형 달리는 국민신문고 개최

주관부처/부서	경기도 연천군 / 종합민원과	협조기관	국민권익위원회
담당자	김경태 주무관	연락처	031-839-2578

□ 추진배경

○ 국민권익위원회에서는 시·군에서 처리하기 어려운 민원을 해소하고자 생활법률, 사회복지, 서민금융 등 다양한 분야의 민원을 상담하고 처리하기 위해 지자체와 달리는 국민신문고를 운영함.

□ 세부 추진사항(주요내용)

○ 개최일시: 2025. 11. 25.(화) 10:00 ~ 16:00

○ 개최장소: 전곡농협 중앙회 2층(예정)

○ 상담내용: 소상공인 경영지원, 전통시장 활성화 방안, 소상공인 정책자금 대출

□ 성과목표 및 기대효과

○ 성과목표

- 고충이나 애로가 있어도 권익위원회 방문이 어려운 상인에게 분야에 맞는 상담반 구성하여 고충 상담

○ 기대효과

- 현장에서 각 분야 상담반이 고충을 청취하고 해소 및 애로사항 건의

□ '25년 소요예산

○ 비예산사업

□ 추진체계

○ 종합민원과 : 국민권익위 사전협의 및 달리는 국민신문고 운영

○ 경제교통과 : 소상공인 및 전통시장 상인 개최 홍보

□ 추진일정

○ 2025. 09. ~ 국민권익위원회 사전협의

○ 2025. 11. 25. 맞춤형 달리는 국민신문고 개최

□ 홍보계획

○ 경제교통과 소상공인 부서와 협의하여 홍보 추진

1-4 찾아가는 현장서비스 '농업경영체등록 민원센터' 운영

주관부처/부서	경기도 연천군 / 농업정책과	협조기관	농산물품질관리원
담당자	강민화 주무관	연락처	031-839-2312

□ 추진배경

○ 주민과의 대화 및 위민행정 등 지속적인 건의에 따른 농업인 애로사항 해소

○ 연천군 경영체 등록 농가수가 증가되었으나, 농관원 사무소 부재로 관내 지역농민들의 불편함을 초래하여 공익직불 및 농어민기회소득 신청기간 중 한시적으로 운영하여 주민편의를 도모

□ 세부 추진사항(주요내용)

○ 운영기간: 2025. 3. ~ 6. / 4개월간 월~목(주4일 운영)

○ 총사업비: 28백만원

○ 위　　치: 연천군 농업인회관(전곡읍 은대성로 92) 1층

○ 근무인원: 2명(농산물품질관리원 1명, 농업정책과 기간제근로자 1명)

○ 관할대상: 10개 읍·면(농업경영체 3,458명)

○ 주요업무: 농업경영체등록 신규 및 변경신청 접수, 상담, 전산입력 등

□ 성과목표 및 기대효과

○ 성과목표

시행 전	시행 후
○ 관내 농업인의 불편사항 등 수시 민원 접수 ○ 민원센터 운영 전 포천을 방문하는 농업인은 2024년 기준 160명	○ 농산물품질관리원과 협력하여 민원인 불편사항 해소 ○ 영농활동에 집중에 따른 농산물 경쟁력 제고 ○ 민원센터 운영(농업인회관) 후 1개월간 센터 방문 민원인 2025년 기준 2,500명

○ 기대효과

시행 전	시행 후
○ 농산물품질관리원 포천·연천사무소의 위치가 포천에 있어 연천군 관내 농업인들 방문시 교통편, 거리, 시간소요에 따른 불편사항 의견 제기	○ 불편사항을 해소함으로써 보다 더 영농활동에 집중 ○ 찾아가는 현장농정 서비스 강화 및 민원처리의 효율성, 신속성을 높여 민원편의 도모

□ '25년 소요예산

○ 총사업비: 27백만원(군비100%)

- 기간제근로자 인건비: 20백만원
- 사무공간 조성: 7백만원

□ 추진체계

○ 농업경영체등록 민원센터 운영을 위하여, 소관업무 기관인 농산물품질관리원 본원 및 경기지원, 포천·연천사무소 등 협의 필요

- 연천군: 인력 1명 지원, 예산 및 홍보 등 전반적인 지원
- 농산물품질관리원 사무소: 농관원 소속 담당자 1명 근무지 파견

□ 추진일정

○ 2025. 01. 농관원 분소설치 또는 경영체 담당직원 파견 요청

○ 2025. 02. 민원센터 운영을 위한 농산물품질관리원과 협의

○ 2025. 03.~04 농업경영체등록 민원센터 개소식 및 운영 개시

○ 2025. 04. ~ 06. 농업경영체 한시적 운영

○ 2025. 07. ~ 10. 농업경영체등록 민원센터 운영 종료 후 농번기동안 농업정책과 기간제근로자가 농업경영체 변경 등 (변경)신청서 팩스 및 메일 등 민원인 업무 대행

□ 홍보계획

○ 현수막, 홈페이지, 카드뉴스 제작 배포 등 읍·면 행정복지센터를 통한 사업 홍보

1-5 축산농가 태양광 설치 지원

주관부처/부서	경기도 연천군 / 축산과	협조기관	경기도, 한국에너지공단
담당자	고성렬 주무관	연락처	031-839-2322

□ 추진배경

○ 온실가스 감축 및 재생에너지 보급 확대

○ 관내 축산농가의 경영난 회복 및 농외소득 창출 도모

□ 세부 추진사항(주요내용)

○ 2024. 8. ~ 10. : 관내 축산농가 의견수렴 및 수요조사 실시

○ 2024. 10. ~ 12. : 사업계획 확정 및 예산 수립

○ 2025. 2. ~ 3. : 사업 공모 실시 및 신청 접수

○ 2025. 4. : 현장방문 및 대상자 선정(3개소)

- 총사업량 400kw, 농가당 최대 200kw

○ 2025. 4. ~ 5. : 보조금 교부 결정 및 사업 착수

□ 성과목표 및 기대효과

○ 성과목표

- 당해 3개소 축사지붕 태양광 설비 설치 완료
- 당해 예산액(150,000천원) 100% 집행 완료

○ 기대효과

- 농외소득 창출을 통한 축산업 경영난 해소
- 농외소득을 통한 축산업에 대한 재투자로 축산업 경쟁력 강화

□ '25년 소요예산

○ 축산농가 태양광 설치(3개소) 예산: 150백만원(총사업비: 500백만원)

□ 추진체계

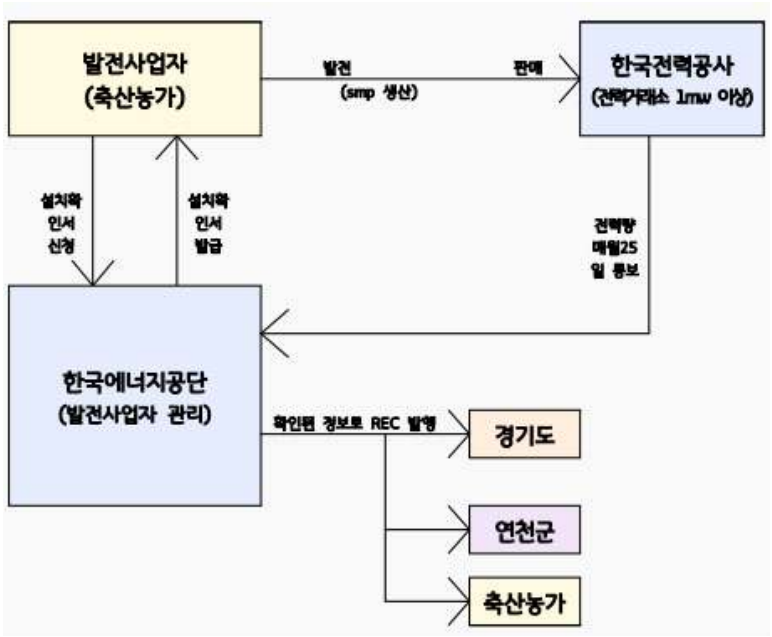

□ 추진일정

○ 2025. 5. ~ 10. : 사업 추진 및 완료

○ 2025. 10. ~ 11. : 현장점검 및 보조금 지급

○ 2025. 11. ~ 12. : 정산완료

□ 홍보계획

○ 홈페이지 및 관내 축산농가 SMS를 통한 수요조사 및 공모접수 등 안내

1-6 대전리 현장근무를 통한 주민과의 갈등 해소

주관부처/부서	경기도 연천군 / 환경보호과	협조기관	-
담당자	윤철환 주무관	연락처	031-839-2251

□ 추진배경

○ 산업단지내 고형연료사용시설 및 염색공장 가동으로 발생되는 오염물질로 인한 다수의 주민불편 민원 발생

○ 고형연료사용시설 불허가 요청과 환경오염 피해에 대한 주민피해대책 요구 등으로 민관 갈등 고조

○ 근무자가 없는 야간시간대 발생되는 민원과 근무지와 민원장소의 원거리로 즉각적인 대처가 어려워 행정기관에 대한 불신이 증가

□ 세부 추진사항(주요내용)

○ 민원발생 마을(대전리)에 현장사무실을 개설하여 민원에 즉각적인 신속대응 체계구축

○ 24시간 상주근무자를 배치하여 민원대응 업무 공백 해소

○ 상급기관에 고형연료사용시설 주민피해에 대한 건의문 제출 (환경부, 산자부)

○ 국회에 고형연료사용시설 관련 법률 개정 요청

□ 성과목표 및 기대효과

○ 성과목표

- 24시간 현장근무로 민원의 즉각적 대처하여 주민불편 최소화
- 지역 주민과의 상시 소통하여 행정기관의 신뢰 회복

○ 기대효과

- 주·야간 수시 점검으로 오염물질 배출시설의 불법행위를 예방하여 대기질을 개선
- 민원인의 행정기관 접근성이 우수하여 노약자 및 교통약자에게 제2의 민원창구로 활용됨

□ '25년 소요예산

○ 악취자동측정기 시스템 유지관리 사업 : 금18,000천원

○ 대기오염측정망 유지관리 사업 : 금66,000천원

□ 추진일정

○ 2025. 1. ~ 12. : 24시간 현장사무실 운영 및 야간 순찰,
악취자동측정기 모니터링 시스템 운영

○ 2025. 3. ~ 12. : 대기오염측정망 운영 및 유지관리 용역

□ 홍보계획

○ 보도자료를 활용하여 홍보

1-7 만족도 조사를 통한 의료서비스 수준 제고

주관부처/부서	경기도 연천군 / 의료지원과	협조기관	-
담당자	김유진 주무관	연락처	031-839-4139

□ 추진배경

○ 정기적인 만족도 조사를 통한 데이터화로 의료서비스 향상을 위함

□ 세부 추진사항(주요내용)

○ 조사방법: 외래 진료 이용자 대면 설문

○ 조사규모: 분기별 약 100명

○ 조사내용: 진료시간, 의료진 설명, 시설 및 환경, 전반적인 서비스 등

□ 성과 목표 및 기대효과

○ 보건의료원 진료 이용객의 다양한 의견을 파악하여 세밀한 진료환경 구축

○ 조사 결과에 따른 개선 방안 반영을 통한 군민 체감 만족도 향상

□ '25년 소요예산

○ 비예산사업

□ 추진일정

○ 연 4회(분기별) 만족도 조사 및 분석

□ 홍보계획

○ 군정문자소식 등을 활용하여 홍보

2-1 국립연천현충원 조성사업 지원

주관부처/부서	경기도 연천군 / 미래전략담당관	협조기관	국가보훈부(국립묘지정책과)
담당자	조경래 주무관	연락처	031-839-2044

□ 추진배경

○ 수도권 국립묘지 안장수요 증대

- 현재 권역별 국립묘지 조성 및 안장현황 상 수도권역의 국가유공자를 위한 국립묘지의 추가적인 조성이 필요

○ 국가유공자의 고령화에 대응 필요성 증가

- 국가유공자들의 고령화에 따라 수요에 맞는 안장시설 확보가 필요하게 됨

○ 국가적인 상징성을 가지는 국립묘지 조성

- 국가를 위해 헌신하신 분들에 대한 국가적 장소 신설하고 후세들에게 영원히 기억될 상징적인 교육의 장 마련

○ 교육, 휴게, 문화가 어우러지는 국립묘지 조성

- 국민 간에 국가의 소중함을 소통할 수 있는 통합문화공간으로서의 국립묘지 역할 필요
- 국가의 중요성에 대한 눈에 보이는 교육기능 요구

□ 세부 추진사항(주요내용)

○사업위치: 경기도 연천군 신서면 대광리 산120번지 일원

○사업기간: 2018 ~ 2027

○사업규모: 939,200㎡(봉안당 25,000기, 봉안담 20,000기, 자연장 5,000기)

○사업예산: 101,960백만원

□ 성과목표 및 기대효과

○ 성과목표

- 국립연천현충원 조성사업 완공
- 지역주민민원 해소를 위한 주변시설 인프라 구축

○ 기대효과

- 국립연천현충원 조성을 통해 봉안시설 5만기를 추가 확보하고, 안장능력에 상응하는 부대시설을 설치하여 급증하는 수도권 및 강원권 국립묘지의 안장수요에 대응
- 기존의 묘지 이미지에서 탈피한 국민 누구나 찾을 수 있는 열린 현충원을 조성함으로써 참배객 만족도와 국립묘지 가치 상승 제고

□ '25년 소요예산

○ 국립연천현충원 주변시설 인프라 구축

(단위: 백만원)

총계	기투자	연도별				
		소계	2025년	2026년	2027년	2028년 이후
15,000	-	15,000	20	480	5,000	9,500

□ 추진체계

○ 각 기관별 역할

협약기관	역 할
국가보훈부	• 지역경제 활성화에 기여할 수 있도록 사업을 추진 • 연천군과 주민의 의견을 적극 수렴하여 반영 - 설계 시 지역주민 의사반영을 위한 주민설명회 개최 - 현충원 내 녹지 및 조경은 주변 환경 등과 어우러질 수 있도록 조성
경기도	• 인·허가 등 행정지원에 적극 협조 • 현충원 조성과 관련 기반시설이 원활하게 구축될 수 있도록 노력 • 애국심 고취 및 교육의 장이 될 수 있도록 적극적인 홍보
연천군	• 현충원 조성 업무지원을 위한 담당부서 지정을 통해 일원화된 실무협의 추진 • 군조례상 현충원 조성의 제약요건에 대해 조례 개정 등의 신속한 처리를 위해 노력 • 국립연천현충원의 각종 인•허가를 신속히 처리 • 현충원 조성을 위하여 진입로 등 기반시설 설치에 적극 노력 • 현충원 조성 사업에 따른 보상 관련하여 적극협조 • 현충원 개원시 참배객의 이동에 불편함이 없도록 지원에 최선을 다한다.

□ 추진일정

○ 2018. 11. 부지선정

○ 2020. 11. 국립연천현충원 조성사업 실시협약체결

○ 2023. 03. 주민설명회 개최

○ 2023. 06. TF팀 회의 개최(용천교 존치, 내부도로 개설 등)

○ 2024. 09.~: 곰기골 주민 정례회 개최(매월 1회)

○ 2025. 01.: 국립연천현충원 조성사업 주민설명회

○ 2025. 04.: 국립연천현충원 조성사업 착공식 개최

□ 홍보계획

○ 연천군 홈페이지 및 인터넷 신문광고 등

2-2 경기소방학교 북부캠퍼스 건립 지원

주관부처/부서	경기도 연천군 / 미래전략담당관	협조기관	경기도소방재난본부
담당자	김시우 주무관	연락처	031-839-2028

□ 추진배경

○ 경기북부 지역 전문 소방교육훈련 시설 및 일반인 대상 안전교육시설 부재

- 북부 소방공무원 교육훈련 시설 접근성 개선과 교육 기회 확대 필요

  * 現) 북부→소방학교 평균 이동거리 106km/1인당 소방학교 교육훈련시간☞전국 12위

○ *최적의 시설 입지 조건을 보유한 연천군 백학권역의 성장동력이 필요한 시점에서 양 기관의 상생협력 사업으로 추진

  * 사업대상지 주변 산악·저수지 활용으로 다양한 재난 대응 가능, 372 지방도 개통 등 접근성 향상, 관광자원 연계 활용 통한 관광객 유치 가능

□ 세부 추진사항(주요내용)

○ 사업위치: 경기도 연천군 백학면 통구리 196-2번지 일원

○ 사업기간: 2025년 ~ 2029년

○ 사업규모: 4개동(부지 212,541㎡, 건물 연면적 6,670㎡)

○ 사업예산: 493억 원

○ 주요시설: 다목적 실내 교육 훈련관, 도민안전캠프, 생활 복지관 등

※ (경기 RE100) 기후위기 대응을 위한 신재생에너지 활용과 건물 에너지 효율화 추진

① 태양광 발전시설 설치 : 총 5,563,468 kW 규모(예상 사용량의 약 2배)

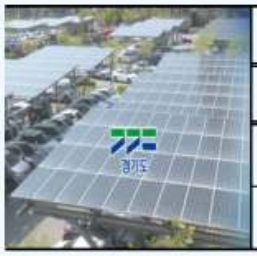

구분	설치규모	설치내용	총 생산량
총 합계			**5,563,468** kW
건물(BIPV)	신재생에너지촉진법 ('26년 공급의무비율 : 36%)	605W × 260장 = 157 kW	886,855 kW
부지(PV)*	30,000㎡	625W × 5,800장 = 3,625 kW	4,676,613 kW

*** 부지 내 태양광 발전시설 설치·운용 → 기후환경정책과 지정 기관** (공공 주도 재생에너지 이익공유제 추진)

② 건물 에너지 효율화 : 고성능 단열재 · 자원순환 자재 사용, 우수 및 중수 재활용 등

□ 성과목표 및 기대효과

○ 성과목표

- 북부 소방공무원 교육훈련 시설 접근성 향상과 교육 기회 확대
  * 평균 거리 단축: 106km → 48km / 평균 시간 단축: 110분 + α → 55분
  * 1인당 교육훈련시간 향상: (현재) 전국 12위 → (향후) 3위권 이상
- 경기도 소방학교 교육 수요 30% 규모 분담을 목표로 교육 제공
- 소방학교 내 도민 안전 체험 공간조성으로 전문성 및 안전교육 강화
- 일반 도민 대상 다양한 상황에 따른 안전문화에 대한 지속적인 교육장소 제공으로 전문성 및 안전교육 강화

○ 기대효과

- 지역 인력 고용 등 지역 경제 활성화 기여
  * 북부캠퍼스 근무인력 37명(교직원 21명+공무직 등 16명)
  * 소방공무원 및 관계자, 도민 등 연간 약 5만여명 방문 예상
- 지역관광지 연계 안전교육 프로그램 운영으로 방문객 증가
- 안전교육과 관광·야외 활동이 결합된 도민 안전문화 명소 자리매김
- 첨단기술(AI 등)을 적용한 특화 교육훈련시설 설치로 부족한 훈련 기능 보완 및 남·북부 균형 있는 교육훈련 체계 구축

□ '25년 소요예산 (도비 100%)

(단위: 백만원)

총계	기투자	연도별					
		소계	2025년	2026년	2027년	2028년	2029년 이후
49,300	3,515	45,785	1,800	7,169	13,148	23,668	

○ 총사업비 산출 내역

(단위: 백만원)

구 분	내 용	금 액	비 고
용지비	보상비 등	3,353	
공사비	부지조성, 건축 등	37,561	
설계비	설계용역비	1,443	
감리비	설계공모, 건설사업관리 등	4,287	
부대비	시설 부대비 등	1,790	
예비비		866	
총사업비		**49,300**	**도비 100%**

□ 추진체계

○ 추진절차

군관리계획 용역 (10개월)		건축설계 (12개월)		건축공사 (36개월)
군관리계획 변경 용역(10개월) 기본계획수립 용역(3개월)	➡	설계공모 및 건축설계 (계약의뢰 및 입찰공고 계약)	➡	건축 공사 발주·계약(3개월) 착공 및 공사(33개월)
'25. 1월 ~ '25. 10월		'25. 10월 ~ '26. 10월		'26. 10월 ~ '29. 하반기

○ 각 기관별 역할

협약기관	역 할
경기도	• 공유재산관리 및 예산관리 - 공유재산심의 및 중기지방재정계획, 예산편성 등
경기도 소방재난본부	• 북부캠퍼스 건립 추진 및 향후 운영 - 사업추진단 운영 및 운영방안 수립 등
연천군	• 기설치된 간이시설물 부속시설 활용 협의 등 • 행정절차 지원 및 백학시내 진출입 도보 정비 • 경기소방학교 북부캠퍼스 활성화를 위한 홍보 및 콘텐츠 운영 지원

□ 추진일정

○ (연중) 연천군 지원사항 협의 및 건립 추진에 따른 행정절차 지원

○ (25년 1~10월) 군관리계획 용역 시행

○ (25년 하반기) 경기도소방재난본부-연천군 업무 협약 체결

○ (26년 하반기) 북부캠퍼스 건축 착공

○ (29년 하반기) 건축 준공 및 연천군 관광 연계 활성화 방안 협의

□ 홍보계획

○ 연천군 홈페이지 및 SNS 활용 홍보

2-3 사전협의를 통한 공공사업 관련 군 협의 효율화

주관부처/부서	경기도 연천군 / 미래전략담당관	협조기관	5사단, 28사단, 25사단
담당자	김태현 주무관	연락처	031-839-2132

□ 추진배경

○ 공공사업 추진 시 군사시설보호구역 내 협의 절차에서 사전 조율 부족으로 과도한 조건부 부여 사례 발생

○ 사업 지연과 예산 낭비 등 행정 비효율 초래

□ 세부 추진사항(주요내용)

○ 2025년 공공사업 관련 군부대 사전협의 추진

- 공공사업 관련 군협의 최초 신청 전 관할 군부대 사전 협의를 통해 사업 일정 지연, 부동의, 과도한 조건부 부여 등의 가능성을 사전에 차단 및 동의율 제고

당초	개선
신청 접수 및 군협의 공문발송	**신청 접수 전 사전 조율을 통한 군 협의 결과 동의율 제고**

□ 성과목표 및 기대효과

○ 성과목표

- 군협의 동의율 90% 이상
- 조건부 동의 중 '추가 설계 변경 유발 조건' 비율 50% 이하로 감축

○ 기대효과

- 군 협의 결과 및 소요기간을 사전 예측·조율하여 공공사업 일정의 불확실성 해소
- 공공사업 추진간 기관 간 신뢰도 향상

□ ’25년 소요예산

○ 비예산사업

□ 추진체계

○ 군협의 신청서류 사전 검토: 민군협력팀

○ 수시 협의 실시: 관할 군부대

□ 추진일정

○ 공공사업 관련 군협의 사전 조율 추진(2025. 4.)

2-4 군장병 우대업소 육성 및 인센티브 지원 사업

주관부처/부서	경기도 연천군 / 경제교통과	협조기관	5사단, 28사단
담당자	정연빈 주무관	연락처	031-839-2384

□ 추진배경

○ 국방개혁에 따른 군장병 감축, 위수지역 폐지 방침으로 군장병의 타지역 유출이 심화됨에 따라 군장병이 주요 매출원인 연천군 상권의 매출감소로 이어져 지역경제가 위축됨.

- 연천군은 이러한 문제를 해결하고자 주요 상권의 상인회 등 민간의 의견을 청취하여 사업을 추진.

○ 본 사업에 참여하는 관내 소상공인(민간)이 이용금액 5%를 할인하고 연천군(관)에서 결제금액의 15%상당을 환급함으로써 장병들에게 약 20%의 인센티브를 제공.

- 이를 통해 군장병의 연천군 이미지 제고는 물론, **지역 상권 활성화 및 실질적인 지역 상생 효과** 도모.

□ 세부 추진사항(주요내용)

○ 사업 기간: 2025. 1 ~ 12월 [12개월]

○ 사업 대상: 군사병(용사)

○ 예 산 액: 92,000천원(도비 50%, 군비 50%)

○ 주요 내용: 군사병(용사)이 나라사랑카드로 우대업소 이용시 결제금액의 15%상당을 지역상품권 또는 포인트로 환급

○ 군장병 인센티브 지급 방식

- 종이형 연천사랑상품권 환급 방식

나라사랑카드로 우대업소 이용	▷	상품권 환급	▷	상품권 사용
장병→우대업소		환급처(군)→장병		장병→가맹점

※ 환급처: 연천군청 경제교통과

- 카드형 연천사랑상품권 환급 방식

나라사랑카드로 우대업소 이용	▷	상품권 환급 신청	▷	카드형 상품권 충전	▷	카드형 상품권 사용
장병→우대업소		장병→군		군→장병		장병→가맹점
나라사랑카드로 결제 후 영수증 발행		네이버 폼(QR코드 촬영)을 통해 성명, 생년월일, 휴대폰 번호, 주소, 영수증 내역(증빙자료)제출		매월 2 ~ 3회 카드형 지역화폐 충전		지역화폐 사용

※ 카드형 지역화폐 미소지자는 신청 시에 입력한 주소로 신규 발송

□ 성과목표 및 기대효과

○ 성과목표

- 연천사랑상품권 신규 발행 증가

○ 기대효과

- 지역 상권 활성화 및 실질적인 지역 상생 효과 도모

□ '25년 소요예산

○ 군장병 우대업소 인센티브 지원 92,000천원

□ 추진일정

○ 2025. 1. 군장병 우대업소 집중 모집

○ 2025. 2. 군장병 우대업소 육성 및 인센티브 지원 사업 홍보

○ 2025. 2. 군장병 우대업소 육성 및 인센티브 지원 사업 설명회

○ 2025. 3. ~ 환급 시행

□ 홍보계획

○ 2025. 2. 관내 소상공인 대상 사업설명회 개최

○ 2025. 2. ~ 3. 사업 홍보 현수막 게시 및 SNS를 통한 홍보

○ 2025. 6. 사업 집중 홍보 기간 운영

○ 군(軍)부대 방문을 통한 홍보

- 육군 제5보병사단 신교대 입소식에서 홍보 부스 운영

2-5 국가R&D 수소전기동차 실증연구사업 추진

주관부처/부서	경기도 연천군 / 경제교통과	협조기관	한국철도공사
담당자	한승아 주무관	연락처	031-839-2179

□ 추진배경

○ 동두천~연천 복선전철 건설사업으로 인해 운행중지(2019. 4.)된 경원선 구간(연천역~백마고지역) 열차 운행 재개와 관련하여

○ 향후 도입될 디젤동차 기관차의 내구연한이 2028년으로 한시적임을 감안할 시 대체교통수단인 수소전기동차 운영이 적합함

* 수소전기동차: 수소연료 사용으로 친환경적, 장거리 운행이 가능한 에너지 효율, 운영비용 절감 등 비전철화 및 혼합구간노선 운영 가능

□ 세부 추진사항(주요내용)

○ 사 업 명: 국가R&D 「친환경 수소전기동차 실증사업」

○ 협업기관: 한국철도기술연구원, 한국철도공사, 우진산전, 우진기전, 이건산전, 코아전기, 엘케이엔 등 7개 기관

○ 사업기간: 2025. 4. ~ 2027. 12.(2년 9개월)

○ 사 업 비: 200억원(차량구입 90, 열차운영비18[매년], 수소충전소 30)

○ 사업내용: 차량제작(2량 1편성), 실증노선 성능검증(1.5만km), 충전소(1기)

○ 대상노선: 교외선(능곡~의정부) 공사 내 협의 결과

○ 운행노선: 교외선, 경원선 등 비전철 구간 예상

□ 성과목표 및 기대효과

○ 성과목표

시행 전	시행 후
○ 연천군 주요 행사·축제 기간 전철역 이용 승객 현황(연천역, 전곡역, 청산역) - '24. 05. 기준 약 93,540명 - '24. 10. 기준 약 100,420명	○ 수소열차 2량 1편성(1량 정원 160명) 도입 시 전년 대비 약 10% 승객 증가 예상 - '25. 05. 기준 약 102,890명 - '25. 10. 기준 약 110,460명

○ 기대효과

시행 전	시행 후
○ 디젤동차의 승객 1인당 1km당 온실가스 배출량 약 90g CO_2	○ 수소전기동차는 수소 생산과정에서 물만 배출되므로 주행 중 온실가스를 직접적으로 배출하지 않음

- 온실가스와 대기오염물질 배출의 획기적 감축을 통한 탄소중립 기여
- 혁신적 교통 인프라 구축을 통한 지역 정주여건 개선 및 생활 편의성 증대
- 접근성 개선에 따른 관광산업·지역경제 활성화로 인구 유입 촉진

□ '25년 소요예산

○ '25년 예산 미투입

□ 추진체계

○ (연천군) 수소차량 구입비, 열차운영비, 충전소 설치 등 지원

○ (철원군) 연천군과 협력하여 실증사업 단계부터 경원선 반영 요구

○ (한국철도공사) 실증시험 및 연구 종료 후 실제 운행 노선 협의

□ 추진일정

○ 한국철도공사 실증사업 대상지 점검('25.2.)

○ 국토교통부 벽지노선(PSO) 반영 건의(연천군, 철원군, 코레일)('25.2.)

○ 통일부 남북교류협력기금 지원 건의('25.2.)

- 군수님 통일부 차관 면담 시 건의사항 전달

○ 국가R&D 실증사업 선정평가(국토교통부)('25.3.)

○ 실증사업 업무협약 체결(국토교통부·한국철도공사)('25.4.)

○ 수소열차 실증사업 착수보고회('25.5.)

○ 수소충전소 설치 대상부지 선정('25.8.)

○ 수소충전소 구축('26.12.)

○ 실증시험 및 연구 종료('27.12.)

2-6 「민관합동 산림재해 예방 점검의 날」 운영

주관부처/부서	경기도 연천군 / 산림녹지과	협조기관	읍·면 행정복지센터, 마을이장협의회
담당자	김석훈 주무관, 정동현 주무관	연락처	031-839-2345/031-839-2344

□ 추진배경

○ 최근 경남 산청·경북 의성·경북 울진 등 지역에서 동시다발 대형산불이 발생하여 국가대형재난으로 이어지고 있음

○ 이에 우리군도 산불발생 시 대형산불로 발전할 가능성이 있는 바 산불의 선제적 예방을 위해 산불취약지 위주의 점검 필요성 대두

○ 산림병해충 중 당해 발생 해충의 발생지 파악 및 선제적 방제를 위해서는 지역 실정을 잘 아는 주민과의 협업이 필수적임

□ 세부 추진사항(주요내용)

○ 봄철(02.01.~05.15.), 가을철(11.01.~12.15.) 산불조심기간 연 2회, 산불취약지역 등을 대상으로 이장·마을주민 함께 합동 현장점검 실시

○ 연 2회(봄·가을), 산림병해충 우려지 등을 대상으로 산림녹지과와 이장단·주민이 함께 합동 현장점검 실시

- 산림 인접지(산림 100m) 내 농·밭두렁, 생활 쓰레기, 영농부산물 등 소각행위 근절 단속
- 산불위험지역(화목보일러 사용 농가 등),해충 예상지 집중 순찰
- 이장, 주민대표, 담당 공무원 등 1~2개 마을 단위로 운영
- 점검결과는 산림녹지과에 제출 후 후속조치 계획 수립

○ ‘현장 기록지’를 통해 주민 제안사항 수렴 및 정책 반영 검토

○ 읍·면사무소에 ‘정책소통창구’를 별도 마련해 사후 민원·건의 수렴

○ 기존 ‘산림재해 예방점검’과 병행 운영하여 예산 최소화

□ 성과목표 및 기대효과

○ 성과목표

- 최근 5년간 연천군 산불발생 현황

구 분	연 도 별						비고
	계	2020	2021	2022	2023	2024	
건 수(건)	20	3	2	5	8	2	
면 적(ha)	7.46	0.3	1.75	3.3	1.62	0.49	

- 최근 5년간 연천군 원인별 산불발생 현황

원인별 / 연도별	계	입산자 실화	논밭두렁 소각	쓰레기 태우기	주택, 산업등 화재 비화	기타	비 고
5년 합계	20	4	0	4	2	11	
2024	2			1		1	
2023	8			1		7	
2022	5			2	1	2	
2021	2	1				1	
2020	3	2			1		

- 2026년 산불발생 목표치: 5건 내외 / 피해면적: 3ha 내외

- 최근 3년간 연천군 산림병해충 발생 현황 단위:ha

원인별 / 연도별	계	소나무 재선충	미국흰불 나방	미국선녀 벌레	매미 나방	갈색날개 매미충	기타	비 고
3년 합계	483	395	19	25	20	16	8	
2024	163	126	12	9	3	8	5	
2023	212	190	3	8	2	8	1	
2022	108	79	4	8	15	-	2	

○ 기대효과

- 산불발생 최소화로 연천군 관내 산림보호·유지
- 산림재해 감소로 인한 주민 안전 확보
- 산림병해충 발생지 즉시 방제로 건전한 산림자원 보호

□ '25년 소요예산

◯ 비예산사업(현장출장비, 홍보 인쇄물 등은 기존 예산 내 운영 가능)

□ 추진체계

○ 산림녹지과: 사업 총괄 및 점검계획 수립

○ 읍·면 행정복지센터: 주민참여 독려 및 일정 조율
산불감시원을 통한 산불감시 및 계도활동

○ 마을이장단: 현장 참여, 의견수렴 및 기록 지원

○ 소방서: 산림인접지 화재발생 위험요인 제거 및 산불진화 지원 강화

○ 군부대: 군사시설지역 내 산불방지 책임관리, 병력 및 헬기 지원

○ 경찰서: 국민 경각심 고취를 통한 산불 발생 최소화

□ 추진일정

○ 2025.04.: 마을단위 사업 안내 및 참여희망지 접수

○ 2025.05.: 봄철 1차 민관합동 점검 실시

○ 2025.10.: 가을철 2차 민관합동 점검 실시

○ 2025.11.: 점검 결과 종합보고 및 후속조치

□ 홍보계획

○ 읍·면 지정게시대 산불홍보 ·재선충 신고 현수막 게시

○ 연천군청 홈페이지·SNS·전광판·보도자료 등 활용

○ 산불조심기간 집중 홍보 캠페인 실시

○ 이장단 회의 및 마을 방송을 통한 사전 안내

○ 현장 사진 및 주민 의견을 바탕으로 성과 홍보 카드뉴스 제작

2-7 민·관·군이 함께하는 생태계교란식물 일제제거 실시

주관부처/부서	경기도 연천군 / 환경보호과	협조기관	군부대, 환경단체 등
담당자	이정민 주무관	연락처	031-839-2241

□ 추진배경

○ 관내 모든 기관·단체가 함께 유해식물 없는 우리 마을 만들기를 목표로 생태계교란식물을 일시에 제거하여 자생식물과 자연환경을 보전하고 생물다양성 증진과 지속가능한 생태계 확보에 기여

□ 세부 추진사항(주요내용)

○ 전기관이 함께하는 집중제거기간 운영

- 대상지역: 관광지, 유적지 도로변, 하천변 등
- 제거기간: (1차)6월 9일~20일/(2차)8월 4일~15일/(3차)9월 22일~10월 3일
- 추진방법
  · 집중제거기간에 담당구역별로 일괄적으로 제거작업 시행
  · 생태계교란식물 우점방지를 위하여 대체식물 식재

○ 민관군이 함께하는 생태계교란식물 일제제거 행사 개최

- 일　　시: 2025년 6월 5일(환경의 날)
- 장　　소: 본청과 읍·면별 지정 장소
- 참　　석: 약200명(군장병, 자원봉사자, 환경단체, 유관기관 등)
- 주요내용
  · 지정 장소에서 생태계교란식물(단풍잎돼지풀, 가시박) 유묘 뽑기
  · 글로벌 실천 캠페인(EcoWAVE) 활동

□ 성과목표 및 기대효과

○ 성과목표

- 지역사회 및 민간 참여 확대
- 지속가능한 관리체계 구축
- 지역주민의 보다 안전하고 쾌적한 생활공간 제공

○ 기대효과

- 생태계를 교란시키고 호흡기 질환을 유발하는 등 인체에 영향을 미치는 유해식물을 집중제거하여 생물다양성을 확대
- 관내 주민과 기관 등이 스스로 참여하여 생태계교란식물 위해성 홍보 및 참여 분위기 조성
- 생태계교란종으로 인한 농작물 피해, 생태경관 훼손 예방

□ '25년 소요예산

○ 민통선일원 생태교란종 제거사업 : 금200백만원

□ 추진체계

○ 단풍잎돼지풀 제거

- 제거시기

관리	5월	6월	7월	8월	9월	10월	11월	12월
줄기베기 (10~20cm 이하로자르기)		집중 제거				추가 제거		

- 제거방법

· 뿌리채 뽑기는 땅 속에 있던 종자가 발아되기 쉬운 환경을 만들어 주고 인원 동원 대비 효율성 저하로 줄기 베기에 집중

· 단풍잎 돼지풀이 1m 이상 자라는 6월부터 9월까지 대규모 군락지에 굴삭기 제초기(장비)를 활용하고, 그 외 소규모 군락지 및 굴삭기의 진입이 어렵거나 선별제거가 필요한 곳은 예초기 및 낫을 이용한 줄기 베기 시행

· 높은 곳에서 낮은 곳으로, 하천의 경우 상류에서 하류 지역으로 제거

· 제거 후에도 토양 내 잔존 씨앗이 재 발아되기 때문에 4~5년간 지속적인 관리

○ 가시박 제거

- 제거시기

관리	5월	6월	7월	8월	9월	10월	11월	12월
줄기베기 제초제 사용		집중제거				추가 제거		

- 제거방법

· 6월에서 10월까지 예초기와 낫으로 줄기를 지속적으로 잘라내는 작업 시행

· 험지에 분포되어 사람의 접근이 어려운 지역은 친환경제초제를 활용하여 제거

· 가시박 제거 인력 추가 및 책임제거 대상지 매칭하여 효과적 관리 실시

□ 추진일정

○ 2025. 4. : 생태계교란식물 집중제거를 위한 관계기관 회의

○ 2025. 6. : 민·관·군이 함께하는 일제제거 행사 개최

○ 2025. 6. ~ 10. : 전기관이 함께하는 집중제거기간 운영

□ 홍보계획

○ 연천군 홈페이지 공고, SNS 및 전광판 활용 등 온라인 홍보

○ 보도자료 및 안내문 배부, 확대간부회의시 홍보 추진

2-8 연천군-경기도 맞손잡고 효율적인 공유재산 맞교환

주관부처/부서	경기도 연천군 / 환경보호과	협조기관	경기도 동물복지과
담당자	이정민 주무관	연락처	031-839-2241

□ 추진배경

○ 경기북부야생동물구조관리센터 입지로 인해 타용도로의 활용이 불가한 郡유지를 활용 가능성이 있는 道유지를 연천군과 경기도가 맞손잡고 맞교환 추진

□ 현황(문제점) 진단

○ 당초 해당부지를 道는 5년간 무상사용후 적극적으로 매입하거나 사용료를 납부하기로 협의하였으나 긴축재정 기조로 예산 미확보로 인하여 공유재산심의회를 거쳐 2년간 무상대부 추가 연장

○ 道에서는 해당부지를 합리적으로 활용하기 위한 “경기북부야생동물생태관찰원 조성 기본구상 및 타당성조사 용역” 추진에 따라 교환대상 부지 협의가 지연

□ 추진방향

○ 정부의 긴축재정 정책이 장기간 이어질 것으로 예측됨에 따라 매각, 사용료 부과에 대한 대안으로 장래 사용 가능성*이 있는 도유지를 발굴하여 교환 추진

* 연천읍 옥산리 807-17내에 대한노인회 연천군지회 건물이 건축중이나 확보된 주차장(건물내 60대 규모)이 협소하여 주변 주차장 확보 필요

군유지		도유지
• 전곡읍 양원리 525-2 외 7필지 – 가감정가 1,246백만원	⇄	• 연천읍 옥산리 807-10 외 1필지 – 가감정가 1,480백만원, 용도: 주차장

□ 세부 추진사항(주요내용)

○ 2024. 4. 11. : 부지교환을 위한 경기도-연천군 업무관계자 간담회

- 재정여건상 경기도의 추가 예산의 부담이 없는 범위내에서는 교환 가능

○ 2024. 4. 25. : 연천군 부군수-경기도 업무소관 국장 간담회

- 양기관의 예산부담이 최소화 되는 범위내에서 주변부지까지 확대하여 교환 검토

○ 2024. 5. ~ 9. : 교환대상부지 협의 및 확정

□ 성과목표 및 기대효과

○ 성과목표

시행 전	시행 후
○ 매각, 사용료 징수불가로 재정 불건전성 야기	○ 주차장 조성을 위한 부지매입비중 1,246백만원과 향후 매입시 추가로 지급해야 하는 상승분 재정절감 효과

○ 기대효과

시행 전	시행 후
○ 주변 아파트, 공공시설로 인한 주차난 야기	○ 주차장 부족 민원 발생전 선제적 대응으로 주민과 방문객 편의 제공

□ '25년 소요예산

○ 상호 부지매입 차액분: 147백만원 ※2024.04.18.일 기준

□ 추진일정

○ 2025. 7. : 공유재산심의회 안건 상정

○ 2025. 12. : 연천군의회 교환 승인

○ 2026. 2. : 상호 등기 이전, 교환차액 지급 등 사업종료

□ 홍보계획

○ 맞교환 이후 재정효율화 사례로 보도자료를 활용하여 홍보

별첨 | **교환대상부지 현황도**

우리군 군유지



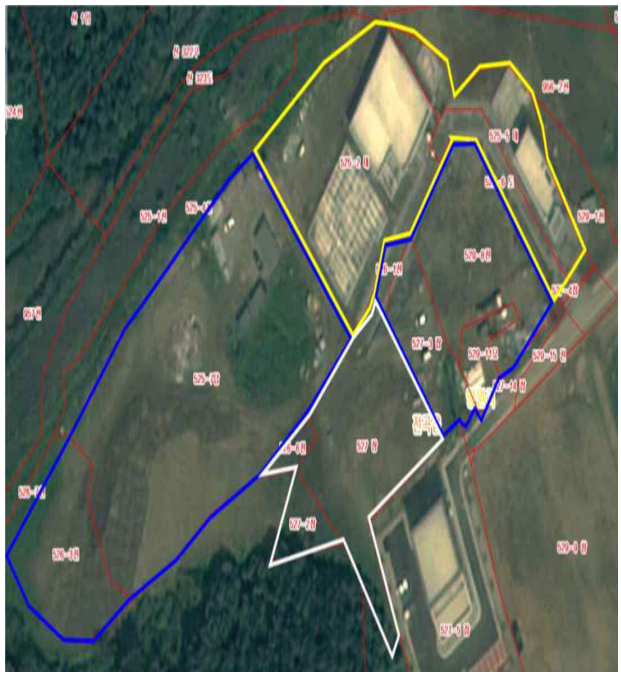

경기도 도유지





2-9 마인드 리더, 쉼 프로그램 운영

주관부처/부서	경기도 연천군 / 보건사업과	협조기관	연천군 관내 군부대
담당자	장민지 주무관	연락처	031-839-4032

□ 추진배경

○ 연천군은 군부대가 많이 주둔한 지역으로 민·관·군이 밀접하게 연관

- 군 간부의 정신건강 문제는 낙인화, 서비스에 대한 부정적 인식, 접근성 부족 등의 이유로 해결이 어려움

* 최근 5년간 간부 자살자 수 증가로 군 간부의 정신건강 관리 필요성 대두됨

□ 세부 추진사항(주요내용)

○ 일 시: 2025년 4월~11월(월 1회 1부대 진행)

○ 장 소: 연천군 관내 신청 부대(8개 대대)

○ 대 상: 간부 및 용사

○ 내 용

- 정신건강 자가 검진(불안, 우울, 스트레스) 및 인식 개선 교육
- 힐링 프로그램(컬러·아로마 테라피, 가죽공예, 천연 샴푸바, 전통주 만들기 등)
- 금연·절주 등 건강상담 및 교육 연계

□ 성과목표 및 기대효과

○ 성과목표

- 월 1회 1부대 진행
- 고위험군 조기 발견 및 대상자 지속적인 상담 제공
- 필요시 정신건강복지센터 등록 및 정신과 치료 연계, 치료비 지원 등 서비스 제공

○ 기대효과

- 군 간부 및 용사의 정신건강 서비스 이용 활성화 및 인식개선
- 고위험군 조기 발견 및 체계적인 사후관리 제공
- 타 사업과 연계한 정신·신체적 건강증진 및 조기 치료 지원
- 군부대와의 협력 강화를 통해 지속 가능한 정신건강 지원 시스템 구축

□ '25년 소요예산

○ 사업 운영 예산 6백만원

□ 추진체계

○ 관계기관 역할

구분	역할
연천군 관내 군부대	대상자 선정 및 장소 협조
연천군보건의료원	다양한 건강프로그램 및 캠페인 연계

□ 추진일정

○ 월별 추진일정

구분	세부내용	월별 일정										
		1	2	3	4	5	6	7	8	9	10	11
사업계획	사업 필요성 및 프로그램 계획											
사업홍보 및 희망 부대 모집	사업홍보 및 희망 부대 모집											
부대 사전미팅	프로그램 안내											
집단 프로그램 진행	4월~11월까지 총 8개월간 부대별 1회기 프로그램 진행											
프로그램 종료, 사후 서비스 실시	사후검사 결과를 토대로 정상군 및 고위험군 선별 및 사후 서비스 실시											
결과보고	프로그램 종료 후 결과 보고서 작성											

□ 홍보계획

○ 홍보 포스터 제작 및 방문 홍보

○ SNS 활용 홍보

2-9 민관협력을 통한 스마트농업 테스트베드 고도화

주관부처/부서	경기도 연천군 / 농업개발과	협조기관	-
담당자	노명우 주무관	연락처	031-839-4259

□ 추진배경

○ 스마트팜 전문기업과의 공동연구를 통한 첨단 농업기술 실증과 확산

○ 분무수경 기술 고도화 연구로 농업혁신 생태계 조성

□ 세부 추진사항(주요내용)

○ 특용작물 및 양상추 민관협력 시험온실 구축

- 규 모: 580㎡(광폭하우스)
- 분무수경 기술 고도화 실증 시스템 탑재

  * 맞춤형 지능제어시스템 기반 환경 제어, 양액 정밀분사기, 데이터 로깅 포함
- 수경재배 전문기업과 공동 기술 실증을 통한 고부가가치 농산물 생산 가능성 검증
- 정량적 생육 데이터 확보 및 민간 기술과 연계한 시범농가 확산 기반 마련
- 지역농업인 참여 기반의 정책 소통 강화

  * 지역 관련 농가와 청년 창업농 대상 → 정책 제안 창구 역할 수행

□ 성과목표 및 기대효과

○ 성과목표

- 광폭하우스 기반 실증 온실 1개소 구축 → 민간기술 적용 가능성 확보
- 분무수경 기술 실증을 통한 기존 대비 양액 사용량 20% 절감, 작물 생육 지수(Growth Index) 15% 향상
- 농업인 대상 현장평가회 연 1회 이상 개최

○ 기대효과

- 민간 주도 기술의 공공영역 실증 → 스마트농업 확산 기반 마련
- 정밀분사형 수경 시스템 도입을 통한 환경 부담 감소 및 자원효율성 제고

□ ’25년 소요예산

○ 사업비 : 210백만원

- 민관협력 시험온실 설치(광폭하우스 580㎡) : 160백만원
- 수경재배 시험온실 구축(단동하우스 180㎡) : 50백만원

□ 추진체계

○ 연천군농업기술센터: 사업 총괄 및 기술 실증 환경 제공

○ 수경재배 전문기업 : 기술 개발, 하드웨어/소프트웨어 공급 및 기술지도

○ 지역농가 및 청년창업농: 실증 기반 활용 및 기술 피드백 제공

□ 추진일정

	내용	일정
기반조성	광폭하우스 설치 및 기자재 반입	’25. 6월
협약체결	민관협력 공동연구 협약	’25. 7월
기술적용	시운전 및 검증	’25. 7월
운영	실증 재배 개시, 현장 소통회	’25. 8~11월
평가	사업성과 분석	’25. 12월

□ 홍보계획

○ 홍보 내용

- 분무수경 기술의 효과성과 현장 적용 사례
- 농업인 참여 유도 및 혁신성과 공유

○ 홍보 방법

- 오프라인: 현장 평가회, 시설채소 관련 교육 등
- 온라인: 지자체 홈페이지, 유튜브, SNS, 보도자료

3-1 연천군 무료법률상담실 확대 운영

주관부처/부서	경기도 연천군 / 종합민원과	협조기관	-
담당자	심지해 주무관	연락처	031-839-2754

□ 추진배경

○ 기존 변호사를 법률상담관으로 위촉 월 2회(둘째주, 넷째주 월요일) 방문·전화상담으로 무료법률상담실을 운영

○ 현대사회가 복잡·다양해짐에 따라 여러 분야의 법적 어려움을 겪는 군민이 증가함에 따라 군민의 권리 보호와 법률적 도움을 제공하기 위한 다양한 분야의 전문 상담 서비스의 필요성이 커짐

□ 세부 추진사항(주요내용)

○ 운영기간: 2025. 7. ~ 12.

○ 분　　야: 법률, 세무, 부동산, 행정

○ 대　　상: 연천군에 주소 및 거소를 둔 자

○ 방　　식: 사전예약제 방문 및 전화 상담

○ 예약방법: 전화 사전 예약접수

○ 상담시간: 1회 30분 이내

□ 성과목표 및 기대효과

○ 성과목표

- 상담 분야 확대를 통해 더 많은 군민에게 법률·세무·부동산·행정 분야의 다양한 상담을 제공하며 군민에게 실직적인 도움 제공

○ 기대효과

- 세무·부동산·행정 등 다양한 분야에 대한 전문가 상담을 통해 주민들의 생활편의 향상 및 확대된 서비스로 주민 만족도 제고

□ '25년 소요예산

○ 무료법률상담실 참석수당 8,400천원

100,000원 × 7명 × 12개월

□ 추진체계

분 야	상 담 일 시	상담횟수	위촉방법
법률	매월 둘째·넷째주 월요일	월 2회	기존 변호사 위촉
세무	매월 둘째주 월요일	월 1회	관내 세무사 위촉
부동산	매월 둘째·넷째주 월요일	월 2회	연천군 공인중개협의회 추천
행정	매월 둘째·넷째주 월요일	월 2회	연천군 행정동우회 추천

□ 추진일정

○ 2025. 6. 상담관 위촉

- 위촉인원: 변호사 2명, 세무사 1명, 공인중개사 2명, 행정사 2명

○ 2025. 7. 무료법률상담실 운영

□ 홍보계획

○ 온라인 홍보

- 연천군청 홈페이지 메인 배너 활용

  * 운영일정, 신청방법, 분야별 상담 내용 등 안내

○ 언론홍보

- 보도자료 배포

  * "연천군, 법률·세무·부동산·행정 분야까지 무료상담 확대 운영!"

○ 대민 접전 홍보

- 군정소식 문자서비스 활용

- 이장·주민자치협의회 월례회의 시 상담 운영 안내

3-2 마을회관 태양광 LED 건물번호판 설치

주관부처/부서	경기도 연천군 / 종합민원과	협조기관	-
담당자	반혜원 주무관	연락처	031-839-2138

□ 추진배경

○ 기존 마을회관에 설치된 건물번호판의 노후화로 시인성 확보 필요

○ 기존 야간보행 취약지역(전곡역, 청산역 주변)에 설치되었던 태양광 건물번호판 확대 설치

□ 세부 추진사항(주요내용)

○ 기존 노후화된 건물번호판을 태양광 LED 건물번호판으로 교체 설치

- 별도의 추가적인 전원 공급없이 야간에도 식별가능

○ 신서면, 중면 마을회관을 우선 선정하여 교체 설치

- 추후 주민 만족도 조사 후 다른 지역도 확대 설치 예정

□ 성과목표 및 기대효과

○ 성과목표

- 마을회관 총 96개소 중 시범적으로 10개소(신서면, 중면) 교체 설치

○ 기대효과

- 야간 시인성 확보를 통한 범죄예방 및 군민안전 제고
- 도시미관 향상 및 도로명주소 활용 극대화
- 마을회관 등 공공건축물의 선제적 도입을 통한 적극행정 도모

□ '25년 소요예산

○ 태양광 LED 건물번호판 설치 예산 3,100천원

□ 추진일정

○ 2025. 04. 마을회관 중 시범사업 대상 선정

○ 2025. 05. ~ 07. 태양광 LED 건물번호판 구입 및 설치

○ 2025. 08. 주소정보관리시스템 건물번호판 현행화

○ 2025. 09. 주민 만족도 조사

□ 홍보계획

○ 보도자료 홍보

- 야간에도 위치 찾기에 용이하여 도시미관 향상 및 범죄예방 탁월
- 자체 생산 전력 사용을 통한 에너지 절약

3-3 군부대 지역상생 장병특식 차량지원 사업

주관부처/부서	연천군 / 경제교통과	협조기관	5사단, 28사단
담당자	박영현 주무관	연락처	031-839-2271

□ 추진배경

○ 국방부는 장병 복지와 지역경제 활성화를 위해 장병들에게 1인당 13,000,원을 기준으로 지역 식당에서 식사를 할 수 있도록 하는 특식 사업을 추진하고 있으나, 대부분의 군부대에서 버스 등 단체 이동 수단이 부족하여 **지역 식당 대신 외부 푸드트럭을 활용**하여 특식을 해결하는 방식을 선택하고 있음.

- 당초 취지와 달리 지역 상권에서 실제 소비가 발생하지 않아 지역경제 활성화라는 목적 달성 불가

○ 연천군은 이러한 문제를 해결하고 장병들의 외식 욕구를 충족시키고자 군부대에 **차량(버스)를 지원하여 장병들이 지역 식당을 직접 방문할 수 있도록 지원**하고자 함.

- 이를 통해 장병의 만족도는 물론, **지역 상권 활성화 및 실질적인 지역 상생 효과** 도모.

《 장병특식사업 개요 》

- 목 적: 장병 사기진작 및 지역경제 활성화를 위해 부대 인근 지역업체를 통해 외식, 케이터링, 푸드트럭, 요리사 초빙 등 다양한 방식으로 특식 제공(국방부 예산)
- 규 모: 1인 1회 13,000원 / 연 4회

□ 세부 추진사항(주요내용)

○ 지역상생 장병특식 제공 시 외출을 통해 관내 상권(음식점)을 이용할 수 있도록 차량 지원

○ 군부대에 관내 음식점 현황 사전 제공 및 음식점주 대상 사업 설명을 통해 원활한 사업추진 도모

○ 추진방법

군부대→경제교통과		경제교통과		군부대		군부대
▸장병특식 일정 공유 - 부 대 명 - 배차시간 - 인 원 수 - 이동동선	➜	▸버스임차	➜	▸차량요청 공문 (→경제교통과)	➜	▸장병특식 시행

□ 성과목표 및 기대효과

○ 성과목표

- 군장병의 지역상생 장병특식 사업 만족도 향상
- 연천군 음식점업 매출 증가

○ 기대효과

- 지역 상권 활성화 및 실질적인 지역 상생 효과 도모

□ '25년 소요예산

○ 전세버스 임차 112,000천원

□ 추진일정

○ 2025. 1. 지역상생 장병특식 참여 희망 음식점 모집

○ 2025. 2. 관내 음식점 현황 군부대 제공 및 홍보

○ 2025. 2. 장병특식 차량지원 사업 관련 군(軍)담당자 간담회

○ 2025. 3. ~ 사업 시행

□ 홍보계획

○ 군(軍)담당자 간담회 개최

- 육군제5보병사단 및 육군제28보병사단 장병특식 사업 담당자 간담회 개최를 통해 사업 설명 및 홍보

○ 통합방위협의회 홍보자료 배부

3-4 일자리통합지원센터 원스톱 지원 사업

주관부처/부서	경기도 연천군 / 경제교통과	협조기관	-
담당자	최미용 주무관	연락처	031-839-4142

□ 추진배경

○ 지역 청년층 대상 맞춤형 취업·창업 지원사업을 연계하여 지역사회 안정적인 정착 및 지역 활성화 도모

□ 세부 추진사항(주요내용)

○ 사업기간: 2025. 1. ~ 12.

○ 사업대상: 연천군 관내 청년(만19~39세)

○ 사업내용: 일자리통합지원센터 원스톱 지원 사업 3개 분야 (단위:백만원)

구 분	주 요 내 용	예산액
창업 공모 사업 통합 지원	- 정부 창업 지원 공모 사업 도전 전략 특강 • 2025년 정부 지원 공모 사업 도전을 위한 사업계획서 작성법 교육 추진 • 2026년 정부 지원 공모 사업 도전 준비 맞춤 특강	40 (도비30% 군비70%)
창업 맞춤 지원 사업	- 예비 창업인 및 기존 창업인들의 안정된 창업 준비를 위한 1:1 멘토링 지원 • 멘토링 분야 10개, 멘토 6명 ※ 로컬(Local) 멘토 분야 적극적인 발굴 활동 - 창업 아이템 보육 과정 운영 - 스마트 스토어 창업 인큐베이팅 과정	
고용안정화 지원 사업	- 관내 산업 단지 고용안정화를 위한 맞춤 인재 양성과정 (자격증 과정, 역량강화 과정 등) - HACCP 인증기업 대상 종사자 위생교육 지원	

□ 성과목표 및 기대효과

○ 성과목표

시행 전	시행 후
○ 지역내 예비 창업인들의 창업 상담 창구 부재 ○ 예비 창업 및 창업 이후 지역 상권 정착을 위한 로컬(Local) 창업 멘토 사업 부재 ○ 지역 맞춤 창업 아이템 보육 과정 미운영 ○ 유입 구인 업체들의 구인난 문제	○ 창업 전담인력 배치에 따른 창업 상담 서비스 지원 ○ 1:1 로컬(Local) 창업 멘토링 서비스 지원 (10개 분야, 멘토 6명, 지역멘토 지속적인 발굴 확대) ○ 지역 맞춤 창업 아이템 보육 과정 운영 창업 실천 활성(연간 10개 과정) ○ 유인 구인 업체 인력난 해소를 위한 맞춘 인재 양성 교육과정 개설 운영(연간10개 과정)

○ 기대효과

- 일원화된 창업 맞춤 지원 서비스로 지역사회에 안정된 창업 정착에 기여
- 지역내 구인난 해소를 위한 양질의 인재 양성으로 고용 안정화에 기여

□ '25년 소요예산

○ 일자리통합지원센터 원스톱 지원 사업

- 경기 청년공간 조성(경기청년공간 프로그램 운영)

  40,000천원(도비12,000천원/군비28,000원)

□ 추진일정

○ '25. 1. ~ 12. 2025 정부 창업 지원 공모 사업 맞춤 특강 홍보 및 추진
⇒ 연간 2회 추진_1월 2025년 사업 특강, 11월 2026년 사업 준비 특강

○ '25. 4. ~ 12. 창업 1:1 멘토링 지원 사업 홍보 및 추진

○ '25. 1. ~ 12. 창업 아이템 보유과정 프로그램 홍보 및 추진

○ '25. 1. ~ 12. 지역 고용 안정화를 위한 맞춤 인재 양성과정 홍보 및 추진

□ 홍보계획

○ 자체 홈페이지 및 연천군일자리통합지원센터 SNS 활용, 군정문자

○ 보도자료 배포

3-5 연천군 기업지원 알리미(카카오톡 채널) 운영

주관부처/부서	경기도 연천군 / 경제교통과	협조기관	-
담당자	서승규 주무관	연락처	031-839-2281

□ 추진배경

○ 연천군 중소기업 지원사업과 관련된 정보들은 홈페이지, 중소기업지원 책자, 문자메시지 등 다양한 채널을 통해 홍보되고 있었으나 기업측에서 직접 필요한 정보를 찾아야 하는 어려움이 있음. 이에 따라 군은 중소기업을 지원하는 다양한 사업과 관련된 정보에 대해 관내 기업에게 신속하고 편리하게 정보를 제공하기 위해 '기업 맞춤형 홍보 채널'을 개설하고자 함

- 관내 기업이 손쉽게 연천군 기업지원시책 정보를 확인할 수 있는 **카카오톡 채널**을 개설하여 효율적인 홍보를 진행하고 기업과 소통을 강화하고자 함

□ 세부 추진사항(주요내용)

○ 카카오톡 공식 채널 개설 및 운영

- 2024.12. 카카오톡 공식 채널 운영을 위한 업무용 휴대폰 구매
- 2024.12. 카카오톡 공식 채널 개설
- 2025.01. 카카오톡 채널을 통한 기업 맞춤형 사업정보 및 소식 알림톡 발송

  * 2025년 변경되는 각종 중소기업 지원시책 알림

□ 성과목표 및 기대효과

○ 성과목표

- 연천군 관내 기존·신규 제조업 위주 구독자 확보
- 카카오톡 채널 회원 확대로 연천군 기업지원 시책 등 홍보력 강화

○ 기대효과

- 기업지원시책 **전달체계 개선을 위한 공감대** 형성
- 국민 대다수가 이용하는 **메신저**를 통한 정보 안내
- 기존 오프라인(우편 등) 홍보 수단을 보완할 수 있는 **모델 구축**

□ '25년 소요예산

○ 소요예산: 금1,385천원

- 메시지 발송비용 및 통신비용

□ 추진일정

○ 2024.12.16. 기업지원팀 전용 업무용 휴대폰 개통

○ 연천군 기업지원 알리미(카카오톡 채널)운영 계획 보고

○ 2025.01. ~ 카카오톡 채널운영을 통한 기업맞춤형 사업정보 및 소식 알림톡 발송

□ 과거 홍보이력

○ 2024.12.24. 연천군청 홈페이지 비주얼 팝업 등록(2024.12.30. ~ 2025.06.30.)

○ 2024.12.27. 연천군 기업지원 알리미(카카오톡 채널) 홍보물 X배너 설치

○ 2024.12.30. 보도자료 제출(연천군 기업지원 알리미 카카오톡채널 개설 운영)

○ 2025.02.13. 「2025년 연천군 중소기업 지원시책 설명회」 카카오톡 채널 홍보 등기발송

○ 2025.02.26. 「2025년 연천군 중소기업 제품 안내」 책자 배부 및 기업지원팀 카카오톡 채널 알림 등기 및 공문 발송(관내 제조업, 한국전력공사 등)

○ 2025.03.18. 통합메세징시스템(UMS)을 통한 문자 홍보(관내 제조업)

○ 2025.03.26. 카카오톡 채널 홍보 협조 요청 등기발송(경기북부상공회의소)

□ 홍보계획

○ 2025.05. ~ 공장등록현황 실태조사 현장방문을 통한 카카오톡 채널 홍보

○ 2025.05. ~ 공장설립등의 완료신고에 따른 현장확인 시 카카오톡 연천군 기업지원알리미 카카오톡 채널 홍보

○ 2025.05. ~ 자금, 입지, 기술, 인력, 각종 규제 등의 애로사항 해결을 위한 현장 방문 시 카카오톡 채널 홍보

○ 2025.06. ~ 기업애로 원스톱 현장회의 및 간담회 운영 시 카카오톡 채널 홍보

○ 2025.06. ~ 지역경제활성화를 위한 연천군 상공회 간담회 개최 시 연천군 기업지원알리미 카카오톡 채널 홍보

3-6 연천군 서부지구 대중교통 개선 및 활성화

주관부처/부서	경기도 연천군 / 경제교통과	협조기관	경기도 동두천시
담당자	이중근 주무관	연락처	031-839-2291

□ 추진배경

○ 넓은 지역에 분산 거주하고 고령인구가 많은 연천군 서부지구(백학·미산·왕징·장남) 주민의 지속적인 대중교통 불편을 해소하고자 수요 맞춤형 대중교통체계 개선을 통해 실질적인 이동권을 제공하고자 함.

□ 세부 추진사항(주요내용)

○ 연천군 서부지구 대중교통 활성화 방안 연구용역 추진
- 서부지구 대중교통 현황 분석(지역현황, 대중교통 현황)
- 서부지구 버스 이용실태 분석(교통카드, 이용수요, 운송손익)
- 서부지구 버스노선 개선 및 활성화 방안
- 개선효과 분석
- 주민의견 수렴(설문조사, 면담 등)

○ 서부지구 환승센터 설치
- 전곡읍과 서부지구 연계를 위한 환승센터 설치 필요
- 부지 확보 및 환승센터 설치

○ 서부지구 권역별 순환노선 신설
- 서부지구 3~4개 권역으로 구분하여 순환노선 선정
- 기존 버스노선, 도로여건, 노선거리, 이용수요, 환승 고려
- 노선수, 운행횟수, 운행시간 고려

○ 노선 개편 추진
- 연구용역 결과를 반영하여 사업계획 변경 신청(국토부, 경기도)
- 대중교통 이용수요를 고려하여 버스 체계 개편
- 교통사각지대 해소를 위한 대체수단 마련(수요응답형 택시 등)

□ 성과목표 및 기대효과

○ 성과목표

시행 전	시행 후
○ 넓은 지역에 분산 거주하는 주민은 많지만 대중교통수단이 적어 교통사각지대 발생 ○ 3개 업체, 27노선, 15대로 가지노선이 많고, 업체별로 각각 운행하여 노선체계가 유기적이지 않음 ○ 병원 등 전곡시가지로 대중교통 이용 수요는 많으나 배차간격이 길어 대기시간 상당 소요 ○ 대중교통수단이 적고 대기시간이 길어 이동수요 감소	○ 서부지구 순환노선 신설, 수요응답형 택시 등 대체수단 운영으로 교통사각지대 해소 ○ 가지노선을 개선하여 복잡한 운행계통을 단순화하고, 서부지구 전체 노선을 유기적으로 개편하여 운행 효율성 증대 ○ 병원 등 전곡시가지 이용수요를 반영을 통해 서부지구~전곡 간 노선과 순환노선을 연계하여 대기시간 절약 ○ 대중교통체계 개선으로 이동수요 증가에 따른 지역경제 활성화

○ 기대효과

- 연천군 서부지구(백학·미산·왕징·장남)의 지속적인 대중교통 불편을 해소하고 수요에 맞는 실질적 이동권을 제공하여 교통복지 실현 및 지역경제 활성화

□ '25년 소요예산

○ 연천군 서부지구 대중교통 활성화 방안 연구용역 시행(14백만원)

○ 연천군 서부지구 환승센터 설치(11억원)

□ 추진일정

○ 2025.02. 연천군 서부지구 대중교통 활성화 방안 연구용역 시행

○ 2025.05. 연구용역 중간보고회(주민설명회 개최)

○ 2025.06. 서부지구 환승센터 부지 확정

○ 2025.07. 연구용역 최종보고회

○ 2025.08. 서부지구 대중교통체계 개선 및 활성화 추진

○ 2026.03. 서부지구 환승센터 설치

○ 2026.04. 서부지구 대중교통체계 개선 및 활성화 추진 완료

□ 홍보계획

○ 온라인 및 현장 홍보

- 홈페이지, 카드뉴스, SNS, 전광판 등 온라인 홍보
- 설문조사, 주민설명회 개최 등 홍보 실시

3-7 재활의학과 개설 추진

주관부처/부서	경기도 연천군 / 의료지원과	협조기관	-
담당자	정샛별 팀장	연락처	031-839-4014

□ 추진배경

○ 연천군 고령화에 따른 노인성 질환 및 근골격계 수술 등으로 재활 의료에 대한 수요 증가

○ 반면 지역 내 재활인프라 및 재활의료 이용 여건 취약

○ 환자의 치료 연속성 보장과 의료 접근성 문제 해결을 위한 대책 필요

□ 세부 추진사항(주요내용)

○ 재활의학과 개설 타당성 연구용역 추진계획 보고

○ 재활의학과 개설 타당성 연구용역 시행 및 계약체결

- 계약금액: 금14,500원(금일천사백오십만원)
- 용역기간: 2025. 3. 25. ~ 5. 22.
- 계약대상: ㈜미래병원경영컨설팅

○ 재활의학과 개설 타당성 연구용역 중간보고회 계획 보고

□ 성과목표 및 기대효과

○ 재활 서비스 수반 질환 진료역량 강화

- 관절질환, 근골격계 질환 등
- 외부 대형병원 등과의 진료협력 체계 구축

○ 외부지역 유출 재활치료이용 고객 유입

□ '25년 소요예산

○ 공간 리모델링 비용 산출 용역 진행중

- 통증운동치료실 공간 확보 및 리모델링 필요
- 입원실 안전바 설치 등 리모델링 필요
- 재활치료용 추가장비 구입비 소요
- 의료진 인력 채용 비용(전문의, 물리치교사 등)

□ 추진체계

○ 기존 물리치료실을 재활치료센터로 확대 개편

- 재활의학과 진료환자와 지역사회 주민들을 위한 재활치료센터 개설

[재활치료센터 구상도(안)]

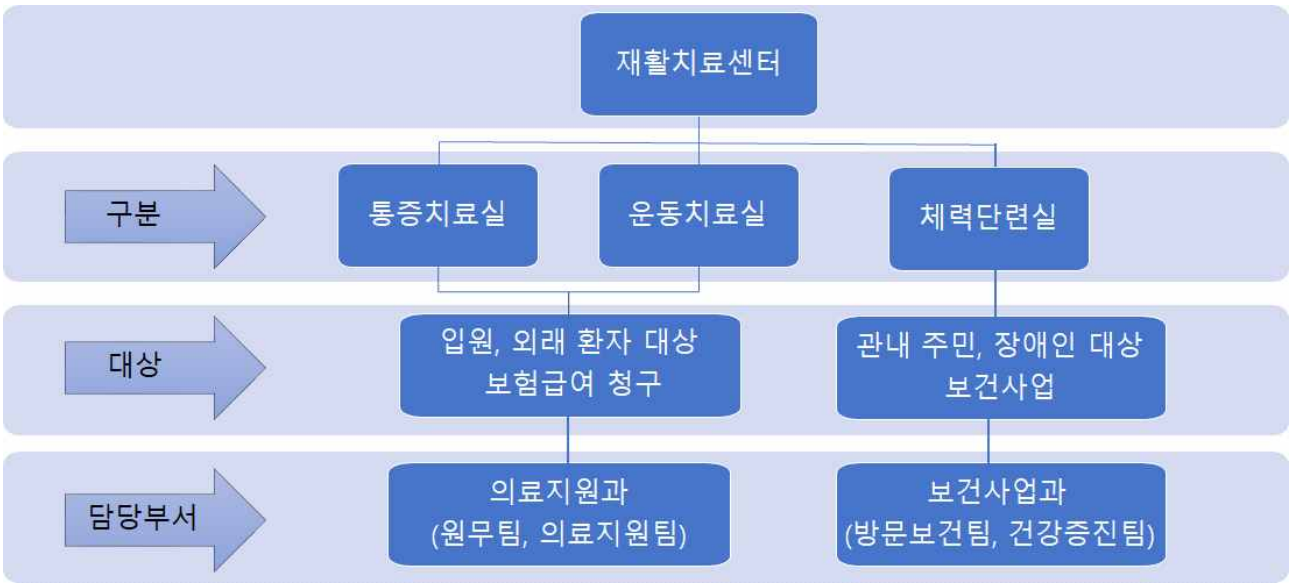

○ 기존 물리치료실을 통증치료실과 운동치료실로 구분 운영하여 맞춤형 의료서비스 제공하고 체력단련실을 지역사회 장애인의 건강관리로 확장하여 본원 자원을 활용한 재활서비스 제공

- 통증치료실: 온열 및 한냉치료, 전기치료 등을 이용하여 환자 통증 완화
- 운동치료실: 개인별 또는 그룹치료, 운동기구를 이용한 환자 맞춤형 운동 치료를 통해 신체 기능 향상
- 체력단련실: 뇌병변, 지체장애, 기타 건강관리가 필요한 주민들을 위한 운동시설과 프로그램 제공

○ 각 부서(팀)의 협력 필요

[의료지원과]

- 원 무 팀: 통증치료실, 운동치료실 등 관리운영
- 의료지원팀: 재활의학과 입원실 및 환자 관리 등

[보건사업과]

- 방문보건팀·건강증진팀: 기존 체력단련실을 지역사회 중심의 일반인과 장애인을 대상으로 운동할 수 있는 재활운동실로 확대 운영

□ 추진일정

○ 2025. 2. 10. 재활의학과 개설 타당성 연구용역 추진계획 보고

<table>
<tr><th>구 분</th><th>2025. 3.</th><th colspan="2">2025. 5.</th><th>2025. 하반기</th></tr>
<tr><td rowspan="3">재활의학과 개설</td><td>재활의학과 개설 타당성 연구용역 착수</td><td>용역 중간보고</td><td>용역 준공</td><td>세부추진계획 수립</td></tr>
<tr><td colspan="4">2025. 7. ~</td></tr>
<tr><td colspan="4">물리치료실 공간 리모델링, 의료장비 구입, 인력충원 추진 등</td></tr>
</table>

□ 홍보계획

○ 노년층 특성 맞춤형 마케팅 및 홍보 방안 추진

- 노년층이 경우 홍보의 유력 수단인 인터넷, 모바일, SNS 등 활용율이 매우 떨어짐

· 노년층 대상 찾아가는 마케팅 홍보

(보건지소 및 진료소 활용, 각종 행사 시 홍보자료 배부 등)

3-8 마을건강 돌봄 의료상담버스 확대 운영

주관부처/부서	경기도 연천군 / 보건사업과	협조기관	-
담당자	이유나 주무관	연락처	031-839-4130

□ 추진배경

○ 보건의료 접근성이 낮은 지역주민을 대상으로 의료장비가 갖추어진 차량과 전문인력(공중보건의, 간호사 등)이 지역 경로당을 순회하여 건강상담 및 한방침술 등을 제공

□ 세부 추진사항(주요내용)

○ 사업개요

- 운영주기: 주 4회, 월 16회

  * 혹서기(7~8월), 혹한기(12~2월)에는 필요시 운영

- 운영인력: 8명(의사, 한의사, 치과의사, 치위생사 각 1명, 방문보건팀 3명, 차량운행 1명)
- 운영실적: '24년 64개소 / 1,012명 / 치료건수 1,805건
- 사업내용: 전문인력이 지역경로당을 순회하여 대상자 요구도에 따라 건강상담, 혈압·혈당 측정, 한방침술 실시

○ 제공절차



□ 성과목표 및 기대효과

○ 성과목표

- 경로당 방문횟수 109개소
- 주민 참여인원 1,635명(경로당별 15명 내외)

○ 기대효과

- 찾아가는 건강상담 서비스를 제공함으로써 만성질환 조기발견 및 예방관리 강화
- 거동이 불편하신 어르신 및 의료취약계층의 의료접근성 향상

□ '25년 소요예산

○ 의료소모품 및 진료재료 2,000천원

○ 홍보물품 4,000천원

□ 추진체계

○ 관계기관 역할

구분	역할
연천군 노인회	경로당 장소 협조, 지역 주민 홍보
읍면 행정복지센터	지역주민 홍보
감염병관리·건강증진팀	공중보건의 인력 편성
의료행정팀	마을건강 돌봄 의료상담버스 운영 인력 편성

□ 추진일정

○ '25. 4월 공중보건의 인력 변경에 따른 교육

○ '25. 7월 상반기 마을건강 돌봄 의료상담 버스 결과보고

○ '25. 9월 하반기 마을건강 돌봄 의료상담 버스 운영

□ 홍보계획

○ 경로당 노인회를 통한 마을방송 협조 요청

○ 읍·면 행정복지센터 홍보 협조 요청

3-9 상수도 긴급상황 문자 알림서비스 구축

주관부처/부서	경기도 연천군 / 맑은물관리사업소	협조기관	-
담당자	강현우 주무관	연락처	031-839-4323

□ 추진배경

○ 상수도 긴급상황 문자 알림서비스 구축

- 단수 발생은 미리 예정 된 단수보다 급작스럽게 발생한 누수 긴급 복구를 위해 갑자기 시작하는 단수가 대부분임. 이러한 경우 해당 읍·면사무소 및 이장님을 통해 단수 홍보를 실시하지만 재대로 홍보가 되지 않아 많은 주민들이 불편을 겪고 있음.

□ 세부 추진사항(주요내용)

○ 상수도 긴급상황 문자 알림서비스 구축

- 상수도 긴급상황 문자 알림서비스 구축을 위한 예산을 편성한 상태이며, 현재 문자 알림서비스 구축을 위해 사업 내용 검토 중에 있음

□ 성과목표 및 기대효과

○ 성과목표

- 단수안내 서비스 시스템(문자알림)을 구축하여 돌발 단수상황에 대한 사전정보를 신속하게 제공하여 단수로 인한 불편을 최소화 하고자 함.

○ 기대효과

- 예상치 못한 단수로 인한 불편 방지 및 대비 가능
- 이전보다 신속한 단수 상황 전달을 통한 민원 감소

□ ’25년 소요예산

○ 상수도 긴급상황 문자 알림서비스 구축예산 50백만원

□ 추진일정

○ 2025. 7. 단수알림 문자서비스 구축

- 용역 계약 및 시행

○ 2025. 9. 읍·면사무소 서비스 신청 접수

- 개인정보 수집 동의, 신청서 및 필요 서류 제출, 알림 서비스 설정

○ 2025. 10. 단수알림 서비스 진행

- 읍·면 홍보 및 단수알림 문자서비스 도입

□ 홍보계획

○ 연천군 공식 SNS, 전광판 등 홍보(미디어콘텐츠과 협조)

3-10 연천읍 스토리로드: 주민이 그리는 연천읍 마을 관광지도

주관부처/부서	경기도 연천군 / 연천읍	협조기관	연천읍 주민자치위원회
담당자	김도연 주무관	연락처	031-839-2582

□ 추진배경

○ 주민 주도의 관광자원 발굴 필요성

- 지역 관광 활성화와 경제 활력을 위해 행정 주도가 아닌 주민 참여형 자원 발굴이 요구됨
- 연천읍의 숨겨진 명소, 이야기, 먹거리 등을 마을 이해도가 높은 주민 스스로 발굴·소개함으로써 지역에 대한 주민 자긍심 고취 및 공동체 역량 강화 기대

○ 획일적인 관광 안내 방식의 한계

- 기존의 정형화된 안내로는 방문객에게 관광지에 대한 차별화된 정보를 제공하기 어려움
- 주민이 직접 손으로 그린 지도를 통해 행정이 미처 담지 못한 마을의 생생한 이야기와 볼거리를 전달하여 방문객 만족도와 체류 시간 증가 유도

□ 세부 추진사항(주요내용)

○ 주민자치위원회를 중심으로 마을별 숨은 자원(먹거리, 볼거리 등) 발굴

- 주민 참여형 워크숍 및 마을 현장 탐방을 통해 관광자원 조사 및 선정

○ 주민들이 직접 그림을 그려 '연천읍 토박이들의 로컬 관광지도' 제작

* 디지털 및 인쇄본 병행

○ 지도의 주요 구성

- 먹거리: 연천읍 주민 추천 맛집, 특산물 판매지, 농장 정보 등
- 볼거리: 명소, 포토존, 역사·문화 이야기, 체험공간, 숙박 정보 등

○ 주민 소통 방안

- 정기적인 주민 간담회 및 의견수렴 창구 운영
- 마을 방문 및 참여자 워크숍을 통한 정책 소통

□ 성과목표 및 기대효과

○ 성과목표

- 연천읍 관광지도 1,000부 제작 및 배포('25년 하반기)
- 마을 관광자원 30개소 이상 발굴 및 지도 반영
- 주민 참여 인원 30명 이상 확보(자치위원, 마을주민 포함)

○ 기대효과

- 주민 주도의 관광자원 개발로 지역공동체 활성화
- 연천읍만의 특색 있는 관광 정보 제공으로 방문율 증가
- 지역 소상공인 경제 활성화 기여

□ '25년 소요예산

○ 지도 제작 1,000부 * 500원 = 금500천원

□ 추진체계

○ 주관기관: 연천읍

- 지도 제작 총괄, 행정지원, 예산지원, 지도 디지털화 작업

○ 협조기관

- 연천읍 주민자치위원회: 마을 자원 발굴, 지도 디자인, 주민 참여단 운영
- 연천읍 마을단체: 마을 자원 발굴
- 연천군청 관광과: 관광 홍보 연계
- 소상공인회: 맛집, 특산물 판매처 정보 제공 및 홍보 협력

□ 추진일정

○ 주민 참여단 구성 및 마을 자원 발굴 (‘25년 7월~8월)

○ 지도 디자인 및 제작(‘25년 9월 중)

○ 온오프라인 배포 및 홍보 (‘25년 10월 중)

○ 주민 의견 반영하여 지속적인 업데이트 방안 마련(‘25년 11월 중)

□ 홍보계획

○ 연천군청 및 읍사무소 홈페이지, SNS(인스타그램 등) 활용

○ 지역 언론, 마을 방송, 소식지 등을 통한 홍보

○ 주요 관광지, 카페, 숙박업소 등에 지도 및 QR코드(온라인 포스터) 비치

3-11 슬기로운 병원생활(취약계층 의료기관 이용지원)

주관부처/부서	경기도 연천군 / 연천읍	협조기관	연천군 관내 의료기관
담당자	동혜진 주무관, 김영미 주무관	연락처	031-839-2711, 031-839- 2871

□ 추진배경

○ 노년의 최대 관심사 건강

- 노년의 건강관리는 단순한 의료서비스 이용을 넘어, 삶의 만족도를 결정짓는 중요한 요소로 효율적인 병원 이용 및 약물 복용은 노년기 삶의 질과 직결

○ 제공자 위주의 의료시스템

- 의료진이 친절히 안내하여도 진료 시간이 매우 짧고 의학용어도 생소해 본인 질병 치료에 대한 적극적인 이해가 어려움

○ 의료정보 접근성 한계

- 취약계층은 상대적으로 의학 정보에 대한 온라인 접근이 어려워 치료의 주체자가 아닌 객체로 중복 진료 및 약물 오남용, 복약 누락 등 문제 야기

○ 복잡하고 어려운 의료혜택 서비스

- 질병 종류만큼이나 다양하고 복잡한 각종 의료서비스 신청 및 결과 통보서 등은 대상자의 불이익 초래

□ 세부 추진사항(주요내용)

○ 맞춤형 건강상담

- 간호직 담당 주무관과 동행하여 건강면접조사표 및 대상자별 건강사정 스크리닝 후 대상자 동의하에 진료내역서, 처방전을 검토하며 충분한 시간을 갖고 쉬운 용어로 설명

※ 필요시 해당 의료기관 연락하여 정확하게 문의 및 안내

○ 선제적 의료서비스 신청

- 대상자 건강 상태에 맞추어 적시에 장기요양등급 및 각종 의료 혜택 관련 서비스 신청

※ 필요시 의료원 방문보건팀 및 정신건강복지센터 연계

○ 의료급여수급자 관리 지원

- 의료급여수급자의 의료급여일 수 및 지정병원 관리 등 효율적인 의료기관 이용 안내

※ 생활보장팀 의료급여관리사 동행 상담

○ 정서적 지원

- 신체 및 정신 관련 건강 관심사를 경청하여 취약계층 우울감 완화를 위한 정서적 지지 제공

○ 정기 모니터링

- 월 1회 이상 전화 또는 방문하여 대상자의 복약상태, 의료기간 이용 현황, 정서 상태 확인

□ 성과목표 및 기대효과

○ 성과목표

- 치료과정 상세 안내 및 복약 상담 제공: 연간 30명

  유선 또는 가정방문, 월 1회 이상

- 관내 의료급여일 수 초과자 상위 10명 1: 1 상담 진행

- 부양의무자가 없는 고령 대상자 장기요양등급 직권 신청

○ 기대효과

- 취약계층 건강관리 및 자립 지원하여 약물 오남용 예방

- 만성질환 악화 방지 및 의료비 절감 효과

- 정서적 교류를 통한 우울감 해소 및 필요시 기관 연계

- 현장 밀착형 서비스 제공으로 행정 신뢰도 제고

□ ’25년 소요예산

○ 비예산사업

□ 추진체계

사업 홍보		초기상담 진행		대상자 선정		서비스 제공		사후 모니터링
- 마을 노인회, 이장협의회, 지역사회보장협의체 중심 사업 홍보	⇨	- 의료급여수급자 및 사례관리 대상자, 홀로 사는 고령층 위주 초기상담 진행	⇨	- 본인 동의 후 의료취약계층 선정	⇨	- 건강상담 및 복약지도 - 유관기관 연계 의료 서비스 신청 지원	⇨	- 만족도 조사 진행 - 민관 협업을 통한 복지 안전망 구축

□ 추진일정

○ 지역사회보장협의체 및 노인회 중심으로 홍보 (’ 25년 5월 중)

○ 의료취약계층 대상자 선정 및 서비스 제공 (’ 24년 5월~ 11월)

○ 사후 모니터링 및 사업평가 (’ 25년 12월)

3-12 찾아가는 신규 주민등록증 발급 서비스

주관부처/부서	경기도 연천군 / 연천읍	협조기관	연천고등학교
담당자	오선숙 주무관	연락처	031-839-2741

□ 추진배경

○ **행정적 불편 해소 및 과태료 예방**

- 고등학교 2, 3학년 학생들이 주민등록증을 발급받기 위해 주민센터나 읍·면사무소를 방문해야 하는 불편을 해소하고, 주민등록 미발급에 따른 과태료 발생을 사전에 예방하기 위함

○ **학생들의 시간 절약**

- 고등학생들은 학업과 입시 준비로 매우 바쁜 시기이므로, 학교에서 직접 주민등록증을 발급받을 수 있게 하여 시간을 절약하고 편리함을 제공

□ 세부 추진사항(주요내용)

○ **고등학교 방문 일정 및 준비**

- 관내 고등학교와 협조하여 프로그램에 *참여할 학교를 선정*하고, 이를 위한 사전 협의 및 학교별 담당자를 지정
- 고등학교의 학사 일정에 맞춰 주민등록증 *발급 일정을 조정*하고, 원활한 진행을 위해 방문일정을 조율

○ **발급 서비스 과정**

- 발급일에 해당 학교에 행정 담당자와 주민등록증 *발급 팀을 파견*하여 학교 내 별도의 구역을 지정해 원활한 발급을 진행
- 학생증, 사진 등 주민등록증 발급에 *필요한 서류를 준비* 할 수 있도록 학교 측에 사전 안내

○ **학교 내 교육 및 홍보**

- 학교 내 교내 방송, 게시판 등을 통해 주민등록증 발급 일정과 절차 안내
- 교사 및 학부모에게 주민등록증 발급의 중요성을 알리고 참여를 유도

□ 성과목표 및 기대효과

○ 성과목표

- 고등학교에서 주민등록증 발급을 신청한 학생 수 목표 설정
  * 예: 1개 고등학교당 30명 이상
- 주민등록증 발급 서비스 이용자 만족도 90% 이상 달성
- 발급 절차 소요 시간 단축
  * 기존: 평균 20분이상 소요 -> 시행후: 평균 10분이내 소요

○ 기대효과

- 학생들이 읍·면사무소를 별도로 방문하지 않고 학교에서 주민등록증을 발급받음으로써 행정 절차가 간소화 및 불필요한 시간과 비용 절감
- 고등학교 내에서 주민등록증 발급 서비스를 제공함으로써 학생들이 자신의 법적 권리에 대해 더 적극적으로 인식하고 실천하게 되며, 이는 법적 권리 의식 강화에 기여

□ 추진체계

구 분	연천읍행정복지센터	연천고등학교
관계기관 협업관계	주민등록증 발급 총괄·관리	교내 장소 및 인프라 제공
과제추진상 역할 분담	기획 및 학교 일정 조율	학생 안내 및 신청 관리

□ '25년 소요예산

○ 비예산사업

□ 추진일정

○ 2025. 6. 학교측과 사전 협의
○ 2025. 8. ~ 9. 주민등록증 발급 신청 및 실시
○ 2025. 9. 주민등록증 발송

□ 홍보계획

○ 학급 담임 선생님을 통한 안내 및 학교 게시판 활용
○ 지역별 SNS, 학교 웹사이트, 교육청 웹사이트 등을 통해 홍보
○ 학부모 회의 및 설명회에서 주민등록증 발급 절차와 관련된 안내 제공

3-13 함께하는 농정사업 신청 접수

주관부처/부서	경기도 연천군 / 전곡읍	협조기관	-
담당자	주승현 주무관	연락처	031-839-2712

□ 추진배경

○ 군홈페이지 및 현수막 안내 등의 충분한 농정사업 신청홍보에도 불구하고 농정사업 신청 방법이나 시기 등 안내를 받지 못하는 농가들이 매년 발생하여 누락 농가에 대한 보완책 및 개선방안 필요

○ 농촌 고령화로 인한 인터넷, 모바일 등 기기사용이 힘든 고령농가 및 귀농인, 경작지만 관내인 관외경작자들이 많은 상황이며, 이로 인하여 신청시기 및 사업내용을 안내받는데 한계가 있음

□ 세부 추진사항(주요내용)

○ 각 리별 마을이장들과의 협의를 통해 연간 반복되는 농정사업에 대하여 교육 및 안내하고 마을주민에게 재안내

○ ‘25년도 새로 신설된 농산물품질관리원(농업인 경영체등록기관)과 협의를 통하여 방문하는 농가들에게 농정사업 안내

○ 별도로 휴대 가능한 농정사업(1개년) 신청 스케쥴표를 제작하여 각 리별 마을회관 및 연천군 농산물품질관리원 출장사무소에 비치하여 방문농가들에게 배부하도록 협조

□ 성과목표 및 기대효과

○ 성과목표

시행 전	시행 후
○ 홍보안내 전달 미흡으로 인한 누락발생	○ 전년도 대비 누락발생건수 감소기대

○ 기대효과

시행 전	시행 후
○ 농정사업 신청접수에 대한 안내 미흡으로 누락자 다수 발생	○ 사업대상자들에 기존 대비 최대한 홍보 효과 기대

□ '25년 소요예산

○ 비예산사업

□ 추진일정

○ 2025. 5.~ 각 마을이장에게 관련 사항 홍보 및 협조 요청

○ 2025. 5.~ 이장간담회를 통한 마을별 일정 등 의견수렴 반영

○ 2025. 5.~ 농산물품질관리원 기관에 별도의 협의를 통한 협조요청

□ 홍보계획

○ 각리별 마을이장에게는 물론 보유중인 농업인 데이터베이스 자료를 최대한 활용하여 SNS(카톡, 밴드 등)와 더불어 제작된 농정사업 팜플렛을 활용하여 더욱 더 광범위한 홍보 추진

4-1 북한이탈주민 소통강화 및 지원시책 발굴

주관부처/부서	경기도 연천군 / 미래전략담당관	협조기관	연천경찰서, 민주평화통일 연천군협의회, 경기북부하나센터, 북한이탈주민정착지원사무소 (하나원)
담당자	조예진 주무관	연락처	031-839-2042

□ 추진배경

○ 북한이탈주민의 심리적 안정과 지역사회 소속감을 증진시킬 수 있도록 실질적인 지원 시책 발굴

○ 북한이탈주민의 행정수요에 대응한 사후 관리 및 지역공동체와 함께 주체적인 지역 발전 참여 지원

□ 세부 추진사항(주요내용)

○ 수요조사 및 간담회 추진을 통한 행정수요 파악

○ 시책 발굴 및 「연천군 북한이탈주민의 정착지원에 관한 조례」개정

□ 성과목표 및 기대효과

○ 성과목표

- 행정사각지대에 있는 북한이탈주민의 파악 및 지원

○ 기대효과

시행 전	시행 후
○ 맞춤형 시책 부족으로 인한 정책 체감도 저하 ○ 유관기관 간 협업 및 정보 공유 체계 미흡 ○ 조례에 기반한 행정지원 근거 미흡 ○ 지역사회와의 정서적 거리감 존재	○ 수요 기반 시책 발굴을 통한 정책 체감도 향상 ○ 간담회 및 회의를 통한 협업체계 구축 및 기능 강화 ○ 시책 반영을 통한 조례 개정 및 제도적 기반 마련 ○ 지속적 소통을 통한 정착 의지 강화 및 공동체 소속감 증진

□ 관련 조례 및 지침 개정계획

○ 「연천군 북한이탈주민의 정착지원에 관한 조례」개정

□ 2025년 소요예산

○ 유관기관·단체 및 북한이탈주민 간담회 운영비: 1,000천원(다과, 자료 인쇄 등)

□ 추진체계

○ (미래전략담당관) 사업 총괄, 간담회 주관, 시책 발굴 및 조례 개정 추진

○ (유관기관) 북한이탈주민 대상 수요조사 협조, 간담회 참여, 정착 관련 현장 의견 제공

※ 연천경찰서, 민주평화통일 연천군협의회, 경기북부 하나센터, 북한이탈주민정착지원사무소(하나원)

□ 추진일정

○ 2025. 06. 인접지역(타시군)의 유사 사례조사

○ 2025. 07. 유관기관·단체 및 북한이탈주민 간담회 추진

○ 2025. 08. 지원 시책 발굴 및 조례 개정 계획 수립

○ 2026. 01.~ 시책추진

4-2 가구단위 LPG소형저장탱크 보급사업 추진

주관부처/부서	경기도 연천군 / 경제교통과	협조기관	한국가스안전공사
담당자	백승원 주무관	연락처	031-839-2272

□ 추진배경

○ 도시가스 미보급지역의 에너지 기반시설개선을 통한 정주여건 개선

○ 용기교체 방식이 아닌 안전하고 연료 공급이 편리한 소형저장탱크 보급

□ 현황(문제점) 진단

○ 마을단위 LPG보급사업을 매년 추진하고 있으나 배관망을 통한 공급방식으로 비밀집 주거지역은 사업성이 부족하여 혜택 불가

□ 추진방향

○ 가스 사용 편의 증대

- LPG용기 소진 걱정없이 사용주기에 맞춰 소형저장탱크에 LPG 가스 사전 충전

○ 안정적인 연료공급 기반 조성

- 가스 누출경보기 및 차단장치를 통한 가스 연료 공급의 안전성을 제고

□ 세부 추진사항(주요내용)

○ 연천군-한국가스안전공사 업무 협약 체결

- 한국가스안전공사로 위탁하여 시공업체 선정 및 사업 추진과 검수 처리 진행

○ 사업공고 및 집중홍보를 통한 사업 대상자 선정

- 사업 대상가구 선정 공고 및 읍·면 홍보를 통한 대상자 선정

□ 성과목표 및 기대효과

○ 성과목표

시행 전	시행 후
○ 비밀집 주거지역은 LPG용기를 구매하여 사용 ○ 안전성 확보가 미비	○ 비밀집 주거지역도 에너지 복지 실현 가능 ○ 소형저장탱크 사용으로 안전성 확보

○ 기대효과

시행 전	시행 후
○ LPG용기 사용 후 용기 공급 시까지 LPG사용 공백 발생	○ 사용요금 고지서 발급 및 스마트 가스량 체크 및 주기적인 LPG 충전을 통한 주민 편의 증대

□ '25년 소요예산

○ 사업비: 50,000천원(군비100%)

- 설치 사업비: 47,520(1,584천원 × 30가구)
- 기타 위탁수수료: 2,480천원
- 사업비 산출근거

(단위: 천원)

구 분	가구당 사업비	보조사업비 (군비55%)	자부담 (45%)	비 고
합 계	2,880	1,584	1,296	·자부담비는 보조금을 제외한 잔여사업비
소형저장탱크	1,980	1,089	891	
가스보일러	900	495	405	

□ 추진체계

○ 연천군

- 사업예산 확보
- 개선대상 가구조사 및 선정
- 사업 홍보

○ 한국가스안전공사

- 사업자 선정 및 계약체결
- 개선가구 검수
- 개선비 지급 및 사업 정산

□ 추진일정

○ 2024. 6. : 세부추진계획 수립

○ 2024. 9. : 2025년도 본예산 요구

○ 2025. 3. : 협약체결 (연천군⇔한국가스안전공사)

○ 2025. 4. ~ : 사업 희망가구 접수

○ 2025. 5. : 위탁사업비 지급

○ 2025. 5. ~ 10. : 가구단위 LPG소형저장탱크 및 보일러 설치

○ 2025. 11. : 사업 정산

□ 홍보계획

○ 읍·면 행정복지센터로 전파하여 수요조사 진행

○ 군정홍보SMS 및 군청 홈페이지 게시

4-3 청산대전일반산업단지 주변 환경보건정책 추진

주관부처/부서	경기도 연천군 / 환경보호과	협조기관	환경부 환경피해구제과
담당자	이정민 주무관	연락처	031-839-2241

□ 추진배경

○ 1970년대부터 2012년까지 무허가로 운영되었던 청산대전일반산업단지 내 환경오염물질 배출시설로 인하여 고통받은 지역주민들의 피해를 구제하기 위한 시책이 필요

□ 현황(문제점) 진단

○ 상급기관에 “건강피해 역학조사”를 요청하였지만 1차조사 결과, 환경과 건강영향 개연성 불충분 등의 사유로 역학조사 대상에 제외됨

○ 「환경정책기본법」에 따라 환경오염의 원인자가 환경피해를 배상하여야 하지만, 과거의 불법으로 운영되었던 공장들은 폐업되어 원인규명이 불가능한 실정임

□ 추진방향

○ 산업단지로 인하여 환경유해인자가 주민건강에 미치는 영향 파악과 검출되는 유해물질을 특정하기 위한 기초조사 실시

○ 연천군 자체적으로 군민의 환경피해 구제 및 지원하기 위한 근거 마련

□ 세부 추진사항(주요내용)

○ 청산대전일반산업단지 주변 주민건강조사

- 조사기간 : 2023.06.07. ~ 2025.04.20.
- 조사업체 : (재)한국산업보건연구재단 서울DMC건강의원, ㈜스마티브
- 대 상 자 : 산단 부지경계로부터 500m이내 5년이상 거주자(59명)
- 검사항목 : 일반검진(폐활량검사 등), 특수검진(생체 내 유해물질 분석), 암 검사, 갑상선 기능검사, 의사 면담

○ 청산면 환경오염취약지역 일원 환경영향조사

- 조사기간 : 2024.04.18. ~ 2026.02.28.
- 조사업체 : ㈜청명이엔씨
- 조사항목 : 수질(20개항목), 대기(29개항목,6회), 토양(19개항목), 소음
- 자료분석 : 국가통계자료 수집 및 통계

○ 「연천군 환경피해 특별대응지역 지정 및 지원 조례」 제정

- 2024. 2. : 조례안 자치법규 컨설팅 신청(법제처 자치법규인안지원과)
- 2024. 5. : 조례안 입법예고 및 의회 사전설명
- 2024. 6. ~ 9. : 의회 제안설명
- 2024. 9. ~ 11. : 환경보건정책 관련 관계기관 1~3차 회의
- 2024. 11. : 조례 공포

□ 성과목표 및 기대효과

○ 성과목표

- 산업단지 등 환경유해인자가 주민 질환 사이 상관관계 확인
- 건강영향조사를 통하여 상급기관에 설득력 있는 정책 건의

○ 기대효과

- 집회를 개최하는 등 강력하게 민원을 제기하던 주민과의 끊임없는 소통을 통해 연천군 행정에 대한 신뢰도 향상
- 환경유해인자가 주민건강에 미치는 영향을 파악하여 역학조사 기초자료 확보 및 환경피해 주민지원사업 근거 마련

□ 관련 자치법규 및 지침 개정계획

○ 「연천군 특별대응지역 지정 및 지원 조례」 시행규칙 제정 예정

시행규칙 제정안
○ 특별대응지역 지정 및 해제기준을 규정 ○ 주민협의체 구성과 기능을 규정 ○ 주민지원사업 추진절차 등을 규정 ○ 자문위원회 구성 및 전담반 설치 등을 규정

□ ’25년 소요예산

○ 청산대전일반산업단지 주변 주민건강조사 : 금105백만원

○ 청산면 환경오염취약지역 주변 환경영향조사 : 금350백만원

□ 추진일정

○ 2025. 5. : 환경오염도(4차) 조사

○ 2025. 6. : 주민건강조사(생체 내 유해물질분석) 용역 준공

○ 2025. 7. : 환경오염도(5차) 조사

○ 2025. 8. : 조례 시행규칙 제정 및 환경피해 특별대응위원회 구성

○ 2025. 9. : 환경오염도(6차) 조사

○ 2026. 2. : 환경영향조사 용역 준공 및 환경부 역학조사 청원

□ 홍보계획

○ 보도자료, 카드뉴스 등을 활용하여 홍보 추진

4-4 국가보훈대상자 종합건강관리 교육

주관부처/부서	경기도 연천군 / 복지정책과	협조기관	연천군보건의료원
담당자	강미란 주무관	연락처	031-839-2213

□ 추진배경

○ 연천군 국가보훈대상자들은 고령자가 많아 만성질환 및 건강 문제에 노출될 위험이 높음

○ 금연, 올바른 영양섭취, 규칙적인 운동 등을 중심으로 건강관리에 대한 인식을 높이고 실천을 유도하는 교육이 필요

□ 세부 추진사항(주요내용)

○ 대 상 자: 연천군 국가보훈대상자

○ 교육일시: 2025년 하반기

○ 교육장소: 연천군 보훈회관(3층 대회의실)

○ 협력기관: 연천군 보건의료원 건강증진팀

○ 교육내용

- 금연교육: 흡연의 위험성과 금연 방법 안내, 금연보조제 정보 등
- 영양교육: 고령자를 위한 균형 잡힌 식단, 나트륨·당류 줄이기, 식생활 개선 실천법
- 운동교육: 노인을 위한 맞춤형 운동법 안내(걷기, 스트레칭, 근력운동) 및 운동 실습
- 기타교육: 정보 제공을 위한 리플릿 배포

□ 성과목표 및 기대효과

○ 성과목표

- 국가보훈대상자의 건강인식 제고 및 자가 건강관리 능력 향상

○ 기대효과

- 만성질환 예방 및 건강수명 연장을 위한 실천 유도
- 지역 내 국가보훈대상자 간 교류 증진과 건강 공동체 형성
- 국가보훈대상자의 삶의 질 향상 및 의료비 절감 효과

□ '25년 소요예산

○ 비예산사업 (※ 보건사업과 건강증진팀 사업 연계)

□ 추진체계

○ 보건사업과 건강증진팀에서 실시하고 있는 지역 맞춤형 통합건강증진사업(금연지원 서비스 사업 등)과 연계하여 교육 실시

□ 추진일정

○ 2025. 5. 세부 추진계획 수립

○ 2025. 6. ~ 7. 홍보를 통한 대상자 모집

○ 2025. 하반기 종합건강관리 교육 실시

□ 홍보계획

○ 교육 안내문 우편 발송

4-5 '1일 건강상담실' 운영 (팝업형 건강증진 서비스)

주관부처/부서	연천군 / 보건사업과	협조기관	연천군
담당자	김광래 주무관	연락처	031-839-4078

□ 추진 배경

○ 연천군은 지리적 특성과 농촌 중심의 생활환경으로 보건의료서비스 접근에 어려움 겪는 주민이 많음

○ 특히 바쁜 농업인, 건강관리에 관심은 있지만 평일 보건소 방문이 어려운 직장인과 청장년층은 정기적 건강관리와 상담받을 기회 부족

○ 또한 건강정보의 단편적 습득으로 인해 예방보다 질병 발생 후 병원을 찾는 경우가 많아 지역사회 차원의 능동적인 건강증진 전략 필요

□ 세부 추진 사항(주요 내용)

○ 사업명: 1일 건강상담실 운영

○ 운영 대상 및 장소

- 대상: 연천군민 모두

- 장소: 접근성이 좋은 주민 밀집 지역

* 5일 장터, 마을회관, 지역축제장, 읍·면 주민 자치센터, 농협, 산업단지 등

○ 운영 주기: 월 1~2회 (수요와 예산에 따라 탄력적 운영)

○ 운영 방식: 건강증진팀 중심으로 출장 운영, 필요시 유관부서 협업

○ 운영 시간: 오전 10시~ 오후 3시 (유동 인구 고려 조정 가능)

○ 제공 서비스 내용

구분	세부내용
기본 건강측정	혈압, 혈당, 체성분, 스트레스 측정 등
건강상담	만성질환 에방, 영양상담, 운동 처방, 금연 상담 등
비만교육	인슐린, 렙틴 저항성 개선으로 건강한 몸 되찾기
정신건강	우울, 불안 간이 검사, 고위험군 발견 시 정신건강복지센터 연계
홍보・교육	건강정보 리플렛 제공, 건강생활 실천 교육
참여 이벤트	참여자 건강미션카드 제공, 기념품 증정 등 동기유발 요소 포함

○ 운영 인력

- 건강증진팀(간호사, 영양사, 운동처방사 등)
- 방문간호사, 정신건강복지센터 인력 등 필요시 협업

○ 홍보 및 참여 유도

- 사전 마을 이장님께 알림, 마을 방송, 친환경 현수막, SNS 게시
- 기관·단체 협조 요청 (농협, 산업체, 복지관 등)

○ 운영 후속 조치

- 고위험군 발견 시 보건소 또는 협력 기관 연계
- 만성질환자, 금연 희망자 등 개별 등록관리, 대상자 지속관리

□ 성과목표 및 기대효과

○ 성과목표

항목	세부 내용
운영횟수	연간 10회 이상 ‘1일 건강상담실’ 운영
주민참여율	회당 50명 이상 주민 참여 유도
건강위험군 조기발견	고혈압, 당뇨 등 만성질환 고위험군 조기발견 및 보건소 연계비율 20% 이상
건강생활실천유도	금연 상담, 영양・운동 교육 등을 통해 행동 변화 의지 고취율 50% 이상
주민 만족도	운영 후 참여자 대상 설문 조사 결과 80% 이상 긍정 응답 목표

○ 기대효과

- 보건 서비스 접근성 향상
- 건강정보의 생활화
  · 정기적인 건강체크와 상담을 통해 주민의 건강 인식 수준 향상
  · 예방 중심의 건강생활 실천 유도
- 건강 격차 해소
  · 지역간 건강 불균형 완화에 기여
- 조기 발견 및 연계 관리 강화
  · 고위험군 조기 발견→ 전문기관과 신속한 연계
- 주민 참여와 공감 유도
  · 郡 행정과 보건의료원에 대한 신뢰도 및 만족도 증대
  · 지역사회 건강공동체 형성 기반 마련

□ 관련 조례 및 지침 개정계획

○ 연간 사업계획 보고 시 자체 시범사업으로 추진 근거 확보

○ 운영결과를 바탕으로 성과 분석 후 차년도 예산 편성· 조례 반영 검토

□ '25년 소요예산

○ 기 편성된 통합 건강증진 사업 예산으로 운영 가능

□ 추진체계

구분	역할
보건의료원 건강증진팀	사업총괄, 계획수립, 운영 인력 편성, 물품 확보 및 평가
정신건강복지센터	정신건강 선별검사 및 상담, 고위험군 연계
방문보건팀	등록관리자 건강관리 연계, 심뇌혈관질환 고위험자 등록 관리
읍·면 행정복지센터 /주민자치센터	대상자 안내, 장소 협조, 지역 홍보
연천농협 및 산업단지 관리소	직장인, 농업인 대상 홍보 협조 및 장소 제공

□ 추진일정

○ 2025년 추진 일정

시기	주요 내용
4~5월	사업계획 수립 및 내부 보고 관계기관 협조 요청 공문 발송 연간 운영일정 잠정 조율
6월~11월	‘1일 건강상담실’ 정기 운영 (월1~2회)
12월	연간 운영 평가 만족도 조사 및 결과 보고서 작성 차년도 사업 반영 검토

□ 홍보계획

○ 일정 확정 시 연천군 누리집, SNS 게시

○ 언론사 통한 홍보

5-1 연천군 시티투어 온라인 예약 시스템 도입

주관부처/부서	경기도 연천군 / 관광과	협조기관	-
담당자	김현지 주무관	연락처	031-839-2061

□ 추진배경

○ 시티투어 탑승권 구입이 선착순 현장예매로 이루어져 연천까지 방문하였으나 탑승하지 못하고 돌아가는 관광객 다수 발생

○ 탑승권을 구입하기 위해 연천역에서 하차한 후 관광안내소(시티투어 탑승권 구입처)까지 다수의 관광객이 뛰어오는 등 위험 발생

○ 관광안내소 혼잡으로 인해 시티투어를 이용하지 않는 관광객에게 다양한 관광정보의 전달이 어려움

□ 세부 추진사항(주요내용)

○ 예약방법: 시티투어 온라인 홈페이지 사전예약 이용

- 잔여좌석 당일 현장 판매 진행

○ 이용요금: 일반 10,000원 / 군민, 경로 등 할인대상자 8,000원

* 지류형 지역화폐 5,000원 페이백

○ 운영방법: 테마형, 순환형 및 지역축제와 연결한 시티투어 운영

○ 코스 및 일정

요 일	운 행 노 선
수	◇ (테마형) DMZ 안보 코스: 1일 4회 운영 / 전년도 대비 1회 증차
목	◇ (테마형) 역사·문화 체험코스: 1일 3회 운영 / 전년도 대비 1회 증차
금, 토, 일	◇ (순환형) 연천 명소 코스: 배차간격 1시간 / 전년도 대비 4회 증차

□ 성과목표 및 기대효과

○ 사전예약을 통해 연천 여행을 계획하고 오는 관광객 증대

○ 관광안내소의 혼잡도를 줄여 시티투어를 이용하지 않는 관광객에게도 원활한 관광 안내 가능

□ '25년 소요예산

○ 691,320천원

- 일반운영비 491,320천원, 지류형 지역화폐 구입비 200,000천원

□ 추진일정

○ 2024. 8. ~ 2025. 2. 사전예약 홈페이지 구축

○ 2025. 3. 1. ~ 11. 30. 사전예약을 통한 연천군 시티투어 버스 운영

□ 홍보계획

○ 2025. 2. 사전예약을 통한 시티투어 운영 홍보 보도자료 제출

○ 2025. 3. 네이버 검색광고(검색 시 사전예약 페이지 연결) 시행

○ 2025. 5. 전철(1호선) 내부 전단지 광고 시행

○ 2025. 6. 연천군 관광블로그 등 온라인 매체 홍보게시글 업로드

5-2 민원 사전설명제 제공제 도입

주관부처/부서	경기도 연천군 / 종합민원과	협조기관	-
담당자	박규종 주무관	연락처	031-839-2577

□ 추진배경

○ 건축허가, 농지전용 등 복잡한 민원에서 절차 미숙자나 오해로 인한 반복·고충·악성 민원이 증가하고 있음

○ 민원 초기 단계에서 핵심 정보를 명확히 제공함으로써 불필요한 민원 제기와 행정 불신을 사전 예방하고자 함

□ 세부 추진사항(주요내용)

○ 주요 민원 유형 분석 및 질의 정리

- 빈도 높은 민원 10종 선정 및 반복 질의 유형 정리
- 담당자 의견 수렴을 통한 핵심 정보 도출

○ 표준 설명서 작성 및 검토

- 민원 절차, 준비서류, 유의사항 등을 포함한 간략 설명서 제작
- 실무부서 검토 및 사용자 관점 반영

○ 설명서 제공 방식 다양화

- 민원창구 비치, 홈페이지 게시, QR코드 등 온·오프라인 제공
- 접수 시스템 연동 여부 검토

○ 주민 소통 강화 방안 병행 추진

- 읍·면 대상 현장 설명회 및 찾아가는 민원 컨설팅 운영
- 홈페이지 정책소통 게시판 운영 및 피드백 수렴

○ 내부 공유 및 운영체계 정비

- 담당자 간담회 정례화, 설명서 개선사항 지속 반영

□ 성과목표 및 기대효과

○ 성과목표

- 빈도 높은 주요 민원에 대해 표준화된 설명서 제작·공유
- 민원 사전설명서 활용률 70% 이상 달성
- 직원 응대 일관성 확보 및 반복설명으로 인한 피로도 감소

○ 기대효과

- 공무원 응대 부담 완화 및 설명 일관성 확보
- 민원 오해 사전 차단 및 반복·악성 민원 예방
- 주민 신뢰도 및 행정 만족도 제고

□ '25년 소요예산

○ 비예산사업

□ 추진일정

○ 2025. 06. 대상 민원 및 주요 질의 분석

○ 2025. 08. 설명서 초안 작성 및 실무부서 검토

○ 2025. 09. 설명서 제작 및 제공 방식 구축

○ 2025. 11. 시범 운영 후 효과 분석

○ 2025. 12. 개선사항 반영 및 확대 여부 검토

□ 홍보계획

○ 연천군 홈페이지 배너 및 게시판 활용

○ 읍·면 행정복지센터 민원창구 및 게시판 안내문 부착

○ 군정 소식지, 문자알림, SNS 채널 병행

- 민원 사전설명서 제공제 도입 취지 및 활용 방법 안내
- 설명서 제공 방식(홈페이지, QR코드, 민원창구 등)

5-3 체류형쉼터 가이드(리플렛) 제작 및 설계도서 대행 서비스

주관부처/부서	경기도 연천군 / 건축과	협조기관	-
담당자	이성실 주무관	연락처	031-839-2395

□ 추진배경

○ 2025. 1. 24. 농지법령 등이 개정·시행되면서 농막 제도 개선을 위해 농촌체류형 쉼터가 새로이 도입됨에 따라 체류형 쉼터 설치를 위한 가설건축물 축조신고 접수 및 문의가 급증하고 있음.

○ 농촌체류형 쉼터 운영 지침이 있지만 민원인들이 모두 파악하기 어려워 건축구조, 가설건축물 축조신고 필요 서류, 체류형 쉼터 관련 법령 등을 쉽게 알 수 있는 가이드라인이 필요함.

○ 또한 체류형 쉼터 가설건축물 축조신고 시 구비서류인 설계도서(배치도 및 평면도)를 직접 작성하기 어려워하는 민원인들이 대부분이나, 건축설계사에 의뢰할 경우 설계비(약 80만원) 부담 발생

□ 세부 추진사항(주요내용)

○ 농촌체류형 쉼터 설치에 대한 가이드라인 제작 및 배포

- 설치 절차 및 시설·입지·안전 기준 등 제시

○ 가설건축물 설계도서 작성 대행서비스 제공

○ 기존 농막의 농촌체류형 쉼터 전환 및 기능 개선 홍보

□ 성과목표 및 기대효과

○ 성과목표

- 농촌체류형 쉼터 설치에 대한 민원인들의 이해도 향상 및 설계도서 작성 부담 완화

○ 기대효과

- 농촌체류형 쉼터 설치를 통한 농촌 주말체험 및 영농생활 활성화
- 농촌 생활인구 증대로 농촌인구 소멸에 적극 대응
- 가설건축물(체류형 쉼터) 설계도서 작성 대행서비스를 통한 귀농·귀촌인 부담 완화 및 지역이미지 개선

□ '25년 소요예산

○ 가이드라인 제작비용: 약 440천원(1000부)

□ 추진일정

○ 2025. 04. 체류형쉼터 가설건축물 배치도, 평면도 작성 대행 실시

○ 2025. 05. 체류형쉼터 가이드라인 제작 및 배포

○ 2025. 06. 기존 농막의 농촌체류형 쉼터 전환 홍보

□ 홍보계획

○ 제작된 체류형 쉼터 가이드라인을 연천군 홈페이지 게시

5-4 가설건축물 축조신고(허가) 현황 스티커 배부

주관부처/부서	경기도 연천군 / 건축과	협조기관	-
담당자	박경민 주무관	연락처	031-839-2392

□ 추진배경

○ 가설건축물은 임시 사용 건축물로 일반건축물과 달리 건축물대장이 없어 해당 건축물의 현황 및 허가 정보 등을 확인할 수 없음.

○ 또한 가설건축물 존치기간 연장신고를 이행하지 않아 존치기간이 만료된 위반건축물 발생으로 관리에 어려움이 있는 실정임.

□ 세부 추진사항(주요내용)

○ 가설건축물 축조신고(허가) 처리 시 가설건축물의 신고(허가)번호, 대지위치, 존치기간 등의 내용을 담은 스티커를 민원인에게 교부하여 부착하도록 안내

- 가설건축물 현황 스티커(안)

가설건축물 신고(허가) 현황

신고(허가)번호	
대 지 위 치	
면적 및 구조	
존 치 기 간	

가설건축물의 존치기간을 연장하고자 할 경우에는 **존치기간 만료일 7일 전까지** 가설건축물의 앞면, 후면, 양 측면 사진을 첨부하여 연장신고를 하여야 합니다.

□ 성과목표 및 기대효과

○ 성과목표

- 가설건축물의 현황을 신속히 확인하여 가설건축물의 신고여부 및 가설건축물 존치기간 도래 등에 대한 효과적인 파악 가능

○ 기대효과

- 현황스티커를 부착함으로써 민원인이 본인 소유의 가설건축물에 대한 현황과 존치기간을 명확하게 인지함에 따라 무단증축 또는 존치기간 연장신고 미이행으로 인한 위반건축물 발생 사전예방

□ '25년 소요예산

○ 현황 스티커 제작비용: 약 250천원(스티커 1000부)

□ 추진일정

○ 2025. 05.~ 가설건축물 현황 스티커 제작 및 배포

□ 홍보계획

○ 가설건축물 축조신고(허가) 및 가설건축물 존치기간 연장신고 처리 시 민원인에게 현황스티커 교부하여 안내

5-5 가설건축물 존치기간 연장신고 SMS(문자) 신청 서비스

주관부처/부서	경기도 연천군 / 건축과	협조기관	-
담당자	심지현 주무관	연락처	031-839-2391

□ 추진배경

○ 현재 「건축법 시행령」 제15조제7항에 따른 가설건축물의 존치기간을 연장하고자 하는 민원인은 직접 방문하거나, 우편 또는 팩스를 통하여 연장신고서를 제출하여 신청하고 있음.

○ 또한 「건축법 시행규칙」 제13조제5항 개정(2024. 12. 27.)으로 민원인은 연장신고서 제출 시 제출일 1개월 내에 촬영된 해당 가설건축물의 전면, 후면 및 양 측면 사진을 함께 제출하여야 함.

○ 이에 따라 고령자 및 전자기기를 다루지 못하는 민원인들이 사진 출력 및 제출 등에 어려움이 있어 재차 군청을 방문하는 사례가 다수 발생하고 있음.

□ 세부 추진사항(주요내용)

○ 업무용 핸드폰을 개통하여 민원인이 가설건축물 존치기간 연장신고를 SMS(문자)로 신청할 수 있도록 개선

- 가설건축물 연장신고서를 작성하고 핸드폰으로 사진 촬영하여 SMS(문자) 전송을 통한 민원 접수(가설건축물 사진 포함, 별도 출력 불필요)

□ 성과목표 및 기대효과

○ 성과목표

- 가설건축물 존치기간 연장신고서를 방문 또는 우편, 팩스를 이용하여 직접 제출하지 않더라도 핸드폰으로 촬영한 사진을 전송하여 신청함으로써 장소와 시간에 구애받지 않고 **“어디서든”** 가설건축물 연장신고 접수 가능

○ 기대효과

- 민원 접수부터 처리까지의 행정처리 속도 단축 및 향상
- 고령자·장애인 등의 민원인 불편 최소화

□ '25년 소요예산

○ 월별 통신요금: 약 40천원

□ 추진일정

○ 2025. 05. 업무용 전용 핸드폰 개통

○ 2025. 06. 가설건축물 존치기간 만료 행정예고 공문에 핸드폰번호 기재

□ 홍보계획

○ 가설건축물 존치기간 만료 행정예고 공문에 가설건축물 존치기간 연장신고를 SMS(문자)로 신청 가능함을 명시하고, 핸드폰번호를 함께 기재하여 적극 안내하고자 함.

5-6 연천군 보건의료원 장례식장 시설개선

주관부처/부서	경기도 연천군 / 의료지원과	협조기관	연천군 시설관리공단
담당자	박세원 주무관	연락처	031-839-4044

□ 추진배경

○ 연천군 보건의료원 장례식장은 2007년 준공 이후 17년이 경과되어 바닥 갈라짐, 천장 변색 등 시설 노후화로 이용객들의 불편 제기

○ 현 장례식장은 분향실 내 조문 공간과 접객 공간이 통합되어 있어, 엄숙한 조문 분위기 조성을 위한 공간 분리 필요성 제기

○ 관내 유일 공공 장례식장으로서, 시설 개선을 통한 쾌적하고 편안한 조문 환경 조성 필요

□ 세부 추진사항(주요내용)

○ 1분향실(220㎡) 내 조문공간과 접객공간 분리 공사 실시

○ 1분향실 및 1층 홀(130㎡)의 노후화된 벽지, 문, 조명 등 교체

○ 상주실, 주방 및 1층 홀, 주 출입구 등 개선

○ 공사 기간 중 휴관 최소화하여 군민 편의 도모

□ 성과목표 및 기대효과

○ 성과목표

- 장례식장 1층(1분향실, 홀) 리모델링으로 현대화 달성
- 분향실 내 조문 공간과 접객 공간 분리

○ 기대효과

- 노후 시설 개선으로 이용객에게 쾌적하고 편리한 장례 환경 제공
- 조문·접객 장소를 분리하여 편안하고 엄숙한 조문 분위기 조성
- 1층 집중 보수를 통한 리모델링 효과 증대
- 현대적이고 품격 있는 장례 공간

□ '25년 소요예산

○ 공사비 300백만원

□ 추진체계

○ 연천군 의료지원과 의료행정팀 주관

- 설계, 시공업체 계약 및 공사 관리

○ 연천군 시설관리공단 협조

- 현장 시설물 및 운영 일정 관리

□ 추진일정

○ 실시 설계: 3.27.~5.10.

○ 입찰 계약: 5.11.~5.20.

○ 공사 시행: 5.21.~6.30.

□ 홍보계획

○ 연천군 및 보건의료원 홈페이지 게시

○ 지역 언론 및 SNS 활용

5-7 건강진단결과서 만료일 문자알림 서비스

주관부처/부서	경기도 연천군 / 의료지원과	협조기관	
담당자	강지희 주무관	연락처	031-839-4131

□ 추진배경

○ 식품위생분야 종사자등은 건강진단을 연 1회 이상 의무적으로 실시하여야하며 유효기간 만료시 과태료 처분 등 불이익 발생

○ 이에 따른 과태료 처분 예방 및 민원 불편 사항을 개선하기 위함

□ 세부 추진사항(주요내용)

○ 신청대상: 식품위생분야 건강진단결과서 검사 신청자

○ 신청내용: 건강진단결과서 만료일 한달전 개인정보제공 동의자에게 유효기간 만료일 문자안내

○ 이용방법: 보건의료원 건강검진실 방문 -> 건강진단결과서 신청시 문자알림 서비스 신청서 접수 -> 검사실시 및 추후 건강진단결과서 수령 -> 만료일 한달전 알림문자 수신

□ 성과목표 및 기대효과

○ 성과목표

- 식품위생종사자들의 유효기간 만료전 정기적인 건강진단검사 실시

○ 기대효과

- 식품위생 종사자의 유효기간 만료일에 따른 과태료 처분 예방
- 만료일 전 검사실시로 공중보건 향상에 기여하여 안전한 먹거리 제공

□ 추진일정

○ 2025. 3. 건강검진 시스템 정비

○ 2025. 4. 건강진단결과서 만료일 문자알림 서비스 신청서 접수

○ 2026. 3. 건강진단결과서 만료일 문자알림 전송

□ 홍보계획

○ 연천군보건의료원 게시판 및 홈페이지 공고 안내

○ 신문 보도자료 홍보

5-8 찾아가는 진료비 수납

주관부처/부서	경기도 연천군 / 의료지원과	협조기관	-
담당자	김혜민 주무관	연락처	031-839-4043

□ 추진배경

○ 체납된 진료비를 고령이나 거동이 불편한 대상자의 경우 계좌이체나 보건의료원 방문이 어려워 수납이 지연되고 있음

□ 세부 추진사항(주요내용)

○ 고의적 또는 업무상의 이유로 진료비 미수가 발생한 경우, 당일 유선으로 안내 후 주 1회 이상 문자 또는 전화 안내

○ 미수 30일 이후 체납자의 경우 고지서 및 독촉장 발송

○ 고령이나 거동이 불편해 계좌이체가 어렵거나 보건의료원 방문이 어려운 대상자의 경우 가정 방문을 통하여 납부 독려, 수납 진행

□ 성과목표 및 기대효과

○ 성과목표

- 2024년 미수금 회수율 86.6%에서 90% 이상

○ 기대효과

- 직접 대면으로 불만사항을 듣고 해결하여 미수금 회수율 증가
- 고령이나 거동이 불편하여 보건의료원 방문이 어려운 대상자의 진료비 납부 방법 개선

□ 추진일정

○ 2025. 5. ~ 월 1회 이상 진료비 체납자 가정방문 실시

□ 홍보계획

◯ 보건의료원 게시판 및 홈페이지 안내

5-9 영농부산물 안전처리 지원 확대

주관부처/부서	경기도 연천군 / 기술보급과	협조기관	-
담당자	유승준 주무관	연락처	031-839-4268

□ 추진배경

○ 농촌 고령화로 영농부산물의 불법 소각 및 방치 사례 증가에 따라 산림·농업 부서 간 협업으로 영농부산물 안전처리 지원사업 추진

□ 세부 추진사항(주요내용)

○ 영농부산물 파쇄 전담 인력구성 운영

- 운영기간: 건기 5개월(2~4월, 11월~12월)
- 신청방법: 영농부산물 발생 지역 행정복지센터 방문 신청
- 신청대상: 산림 연접지 100m 이외 지역(100m 이내 산림 부서)

○ 부산물처리 설비(잔가지파쇄기) 무상 임대

- 영농부산물 집중 제거 기간(5개월)

❍ 2024년 파쇄 실적: 들깨,고추,콩, 과수잔가지 등 800,682㎡

- 상반기(2~4월): 152명, 211필지, 519,955㎡
- 하반기(11~12월): 116명, 201필지, 280,727㎡

□ 성과목표 및 기대효과

○ 성과목표

- 영농부산물(들깨,고추,콩,과수잔가지 등) 파쇄 신청 300농가 800,000㎡

○ 기대효과

- 영농부산물 파쇄 신청 농가 급격한 증가로 부산물 소각 행위 감소 기여
- 불법소각행위 근절을 통한 산불 방지 효과 개선

□ 관련 조례 및 지침 개정계획

○ 영농부산물 파쇄 지원 요청 농가 증가로 운영(지원) 기간 확대 운영

□ ’25년 소요예산

○ 105백만원(국 0.4 군0.6)

- 영농부산물 파쇄 지원단 운영(인건비, 차량운행비 등)

□ 추진일정

○ 2025.01.: .2025년 사업 추진계획 수립

○ 2025.02~2025.04.: .2025년 상반기 영농부산물 파쇄 지원단 운영

○ 2025.08.: 2026년 본예산 수립을 위한 용역과제심의 요청

○ 2025.11~2025.12.: .2025년 하반기 영농부산물 파쇄 지원단 운영

○ 2025.12.: 2026년 파쇄지원 기간 확대 운영 계획 수립(직영->위탁)

□ 홍보계획

○ 영농부산물 파쇄지원단 운영 홍보 리후렛 제작 배포 2회 이상

○ 영농부산물 파쇄지원단 운영 언론보도 2회 이상

○ 연천군청 홈페이지, 농업기술센터 홈페이지 게재 2회 이상

5-10 재활용 교환시스템 홍보 및 개선

주관부처/부서	경기도 연천군 / 전곡읍	협조기관	연천군 환경보호과
담당자	이민정 주무관	연락처	031-839-2872

□ 추진배경

○ 재활용가능자원 보상사업에 대한 홍보가 부족하여, 주민들이 교환 조건이나 자원 분류방법을 헷갈리거나 잘못된 자원을 가져오는 경우가 많음. 이로 인해 분류와 교환작업에 어려움이 발생하고, 주민들의 불편도 가중되고 있음. 따라서, 이 문제를 해결하기 위한 홍보 강화 및 재활용 조건에 대한 교육 필요

□ 세부 추진사항(주요내용)

○ 각 마을의 이장과의 협의를 통해 교환 조건을 주민들에게 명확히 전달하고, 마을별로 교환 일정에 대한 의견을 반영하여 홍보 추진 계획

○ 각 마을회관 및 읍사무소에 교환 조건 안내 팜플릿 비치

□ 성과목표 및 기대효과

○ 성과목표

시행 전	시행 후
○ 교환 조건을 잘못 이해한 주민들로 인한 교환 실수 및 불만 발생	○ 교환 조건에 대한 명확한 안내로 실수 및 불만 감소, 재활용 자원의 정확한 분류 및 교환으로 업무 효율성 향상

○ 기대효과

시행 전	시행 후
○ 교환 자원에 대한 잘못된 정보 제공으로 인한 주민들의 불편함과 행정 비용 증가	○ 교환 조건을 정확히 알리고 주민들이 교환 절차를 올바르게 이해함으로써, 교환 과정에서의 오류 감소 및 주민들의 만족도 향상

□ '25년 소요예산

○ 비예산사업

□ 추진일정

○ 2025. 5.~ 홍보자료 배포 실시

□ 추진체계

○ 환경보호과에서 시행하고 있는 「2025년 깨끗한 연천 만들기」의 평가요소이기에 생활쓰레기 분리배출 정착 유도 및 대대적인 홍보를 통한 주민의식 고취 요청

○ 교환 조건 명확히 정리된 홍보물을 각 마을별로 배포하고, 이를 마을 이장 및 주민자치회와 협력하여 맞춤형 홍보 강화

○ 시각적인 인포그래픽 등을 활용하여 주민들이 교환 조건과 교환 시간을 쉽게 이해할 수 있도록 도와줌

○ 각 리 이장님들의 고령자 주민을 대상으로 한 오프라인 교육 세션을 제공하여 자원 교환 방법에 대한 이해도 향상

□ 홍보계획

○ 마을 이장 및 주민자치회와 협력하여 각 마을별로 교환 조건에 대한 안내 및 교육 진행. SNS(페이스북 등)와 온라인 커뮤니티를 활용하여 홍보 범위를 넓히고, 재활용 사업 팜플릿을 제작하여 배포

○ 마을회관 및 행정복지센터에 교환 조건을 담은 정리표를 비치하여 주민들이 언제든지 확인할 수 있도록 협조 요청

6-1 대외기관 공모사업 총괄 관리

주관부처/부서	경기도 연천군 / 미래전략담당관	협조기관	-
담당자	이솔 주무관	연락처	031-839-2803

□ 추진배경

○ 공모사업에 대한 효율적·체계적인 대응체계 구축을 통한 재정 한계 극복과 지역발전 동력 확보를 위해 중앙정부 및 경기도 등 대외기관 공모사업에 선제적·적극적인 대응 필요

□ 현황(문제점) 진단

○ 매년 공모사업 대상사업은 증가하지만, 사전준비 및 부서 간 협조체계 부족 등에 따라 공모사업 선정률은 감소하여 지방비 부담이 증가하는 추세임.

○ 부서 간 공모사업에 대한 공유체계 미흡에 따라 공모사업에 대한 정보 부족 및 관심 부족 발생

□ 추진방향

○ 공모사업 사전검토제 운영을 통한 경쟁력 있는 공모선정 전략 수립으로 대응체계 강화

○ 공모사업의 전략적 관리로 성과 극대화 및 동기 부여를 위한 인센티브 제공

□ 세부 추진사항(주요내용)

○ 공모사업 사전검토제 운영

- 공모사업 추진 가능성, 효과성, 재원부담률 등 사전검토를 통한 공모사업 누락 방지 및 선택적 공모 추진으로 대응체계의 효율성 확보
  - 최초 접수단계(공모사업 사전수요조사 포함)부터 검토실시 후 응모여부 결정

○ 공모사업 컨설팅 등 소요비용 지원

- 공모사업 사업계획서, PPT, 컨설팅 등 소요비용 지원을 통한 담당자 업무부담 경감 및 적극행정 유도

○ 공모사업 추진상황 점검

- 공모사업 준비부터 선정 이후까지 꾸준한 모니터링과 사후관리 강화로 공모사업 관심도 제고
  · 공모사업 추진상황 상시 모니터링 실시

○ 공모사업 추진실적 평가 및 인센티브 제공

- 공모사업 추진실적에 대한 객관적 평가와 함께 우수부서 및 직원에게 인센티브 제공으로 사기진작과 동기부여 및 성과관리 강화

□ 성과목표 및 기대효과

○ 성과목표

시행 전	시행 후
○ 공모사업에 대한 총괄 추진체계 결여에 따른 성과창출 및 관리에 한계	○ 공모사업 체계적인 추진 및 관리로 공모사업 선정률 향상 ○ 부서 간 유기적 협력체계 구축 및 정보공유를 통한 공모사업 관심도 제고 및 담당자 역량강화

○ 기대효과

- 공모사업에 대한 효율적·체계적 대응체계 구축을 통한 지방재정 건전성 확보

- 다양화·전문화되는 공모사업에 대해 지역 실정과 군정방침에 부합하는 선제적 발굴 추진으로 지역 경쟁력 강화

□ '25년 소요예산

○ 공모사업 컨설팅 등 지원 20,000천원

□ 추진체계

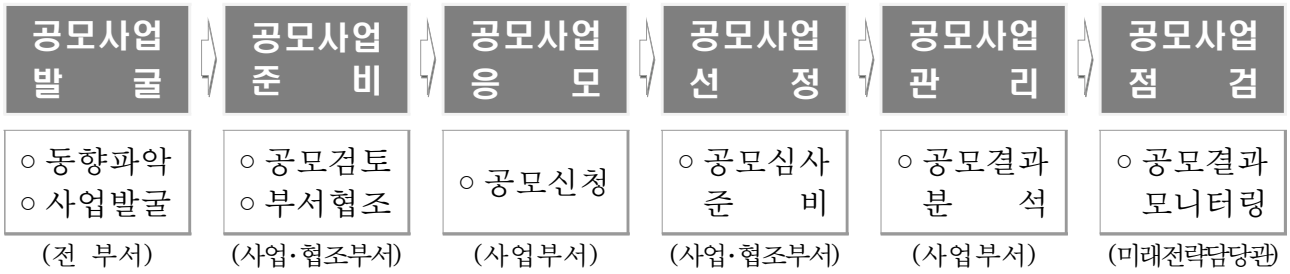

□ 추진일정

○ 2025. 2. 대외기관 공모사업 추진계획 수립

○ 2025. 12. 공모사업 성과분석 및 실적 평가

6-2 양성통합 당직체계 개편 및 당직실 정비

주관부처/부서	경기도 연천군 / 행정담당관	협조기관	
담당자	김종욱 주무관	연락처	031-839-2768

▢ 추진배경

○ 여성공직자 비율 증가로 남•여 당직주기 격차 확대
- 남직원: 약 2.5개월 1회 / 여직원: 약 6개월 1회

○ 안전총괄과 재난상황근무 과중에 따른 피로 누적
- 평균근무: 월 2.6회 (숙직대비 8배, 일직대비 20배)

○ 양성평등 인식 확산 및 노사협의 사항에 근거하여 남•여 일/숙직 구분 없는 양성통합 당직체계 및 재난상황 근무 개선 공감대 마련

○ 개편된 근무체계에 부합하는 당직실 내부 정비 필요

□ 세부 추진사항(주요내용)

○ 현행 당직체계 운영 실태 분석

▢ 성과목표 및 기대효과

○ 직원 간 당직주기 격차 해소

○ 공직사회 양성평등 분위기 조성

▢ '25년 소요예산

○ 비예산사업

▢ 추진일정

○ 2025. 5. 당직체계 개편 의견 수렴

○ 2025. 6. 당직체계 개편 계획 수립

○ 2025.10. 당직실 내부환경 정비

○ 2025.11. 양성 통합 당직체계 시범 운영

○ 2025.12. 양성 통합 당직체계 본격 운영

6-3 복지휴양시설 예약 및 이용료 지원절차 개선

주관부처/부서	경기도 연천군 / 행정담당관	협조기관	-
담당자	박한현 주무관	연락처	031-839-2766

□ 추진배경

○ 복지제도 이용 간 번거로운 신청 절차의 개선 필요

- 신청서 수기 작성 및 서면 제출
- 예약 신청부터 확정까지 전 과정의 간소화 필요

○ 다양한 환경에서도 접근 가능한 복지환경 조성

- 장기교육, 휴직 등으로 부재중인 직원은 서면 신청에 어려움이 있음
- 장소와 시간에 구애받지 않은 신청 환경 조성 필요

□ 세부 추진사항(주요내용)

○ 복지휴양시설 예약절차 개선

- (당초) 신청서 서면 제출 → 담당자가 건별 일정확인 및 확정처리
- (개선) 예약시스템 도입 → 신청자가 직접 예약가능일·금액 확인 후 예약

○ 이용료 지원신청 절차 개선

- (당초) 이용료 지원 수기작성 및 서면제출 방식
- (개선) 온라인 신청 시스템 구축으로 시간·장소 제약 없이 신청 가능

  * 모바일 신청, 계좌번호 오류 검증 등 신청부터 지급 단계까지 편의성 제고

□ 성과목표 및 기대효과

○ 성과목표

- 신청 절차 간소화 및 정보 접근성 향상을 통한 직원만족도 제고
- 절차 개선에 따른 복지휴양시설 이용률 증가

○ 기대효과

- 직원이 체감할 수 있는 복지 이용환경 개선
- 절차적 편의성과 효율성 확보로 인한 이용 부담 경감
- 다양한 근무환경에서도 지속 가능한 복지 운영 기반 마련

□ '25년 소요예산

○ 복지휴양시설 예약시스템 및 정산시스템 구축 99,000천원

□ 추진일정

○ 예약 및 정산시스템 개발 및 테스트('25년 1월)

○ 이용안내 및 정식운영('25년 2월~)

6-4 연천군 생성형 AI 비서 시범사업

주관부처/부서	경기도 연천군 / 미디어콘텐츠과	협조기관	
담당자	윤여룡 팀장	연락처	031-839-2812

□ 추진배경

○ 연천군 생성형 AI 비서를 개발·보급하여 공공기관의 일하는 방식 개선과 행정업무의 디지털 전환 가속화

○ AI 기반 업무 자동화를 통해 공무원의 단순·반복 업무 부담을 줄이고 핵심 업무 집중도 향상

○ 철저한 보안 체계를 통해 민감정보 및 개인정보 유출 우려를 사전 차단하여 공공기관의 안전한 AI 활용 환경 구축

○ 신속하고 정확한 민원 응대 환경 및 맞춤형 정보 제공을 통해 대민 행정 서비스 품질 향상

□ 세부 추진사항(주요내용)

○ 단계적 도입

- 시범사업(MOU) → 생성형 AI 개발을 위한 계약 → 사용자(내부 공무원) 수요조사를 통한 시범 운영 → 전면 도입

  * 수요조사 결과 사용요청 부서 대상 시범사업 → 보안·성능검증 → 사용자 건의사항 수렴 → 기능개선 → 전 부서 확대 보급

○ 보안 및 정책준수

- DLP(Data Loss Prevention)를 통한 민감 정보 자동 탐지 및 사전 차단
- 검증된 AES256 암호화 알고리즘을 활용하여 데이터 전송 및 저장 시 철저한 정보 보호
- 사용자 인증 강화를 위한 새올행정시스템 통합로그인 SSO를 적용하여 접근권한 엄격 관리

○ 업무 효과 극대화

- 문서요약, 공문 초안 작성, 엑셀 분석, 민원 응대 코칭 등 AI 비서 기능 수행
- 반복업무 부담을 줄이고 민원인에 대한 응대 역량 강화

□ 성과목표 및 기대효과

○ 공공 행정 분야 디지털 전환 가속화

- 데이터 기반 의사결정 및 공공기관의 일하는 업무방식 개선
- 공공분야 보안·개인정보 유출 우려로 외부 AI 활용 제약 극복
- 클라우드 활성화를 위한 SaaS 기반으로 운영되는 생성형 AI 개발

○ 기대효과

- AI 기반 업무 자동화로 공공업무 생산성 향상
- 철저한 보안으로 내부 비공개 민감정보 보호
- 24시간 민원 응대로 공공서비스에 대한 군민 만족도 향상
- 단계적 도입으로 연천군에 최적화된 안정적이고 효율적인 생성형 AI 개발

□ '25년 소요예산

○ 연천군 생성형 AI 비서 구독비: 24,000천원

- 100User × 60,000원 × 4개월

□ 추진체계

○ **(운영주체)** 연천군

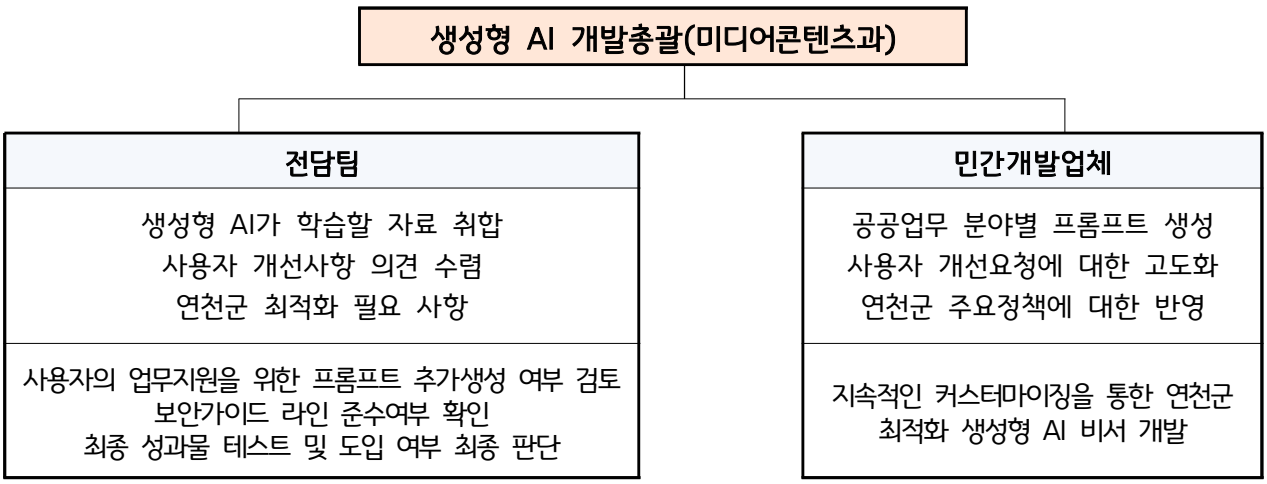

□ 추진일정

○ SaaS 기반 생성형 AI 비서 시범사업 운영 계획 보고(‘25년 3월 / 군수)

○ 생성형 AI 비서 개발을 위한 각종 서식 제출 요청(전 부서)

○ ’25년 8월 생성형 AI 개발 완료 및 테스트 실시

○ 부서별 수요조사를 통해 사용자를 파악하고 계정 구독

□ 홍보계획

○ 보도자료 홍보 실시(‘25년 3월 / 서울경제, 프레시안, 한성일보)

○ 새올행정 내부게시판을 활용하여 직원들에게 사용방법 수시 안내

○ 개발 완료 후 홈페이지, 보도 등을 다양한 홍보 매체 활용

○ 사용자 대상 만족도 조사를 실시하여 결과를 토대로 향후 타 지자체로의 확산 추진

6-5 새올행정 업무게시판을 활용한 세외수입 교육 상시화

주관부처/부서	경기도 연천군 / 세무과	협조기관	
담당자	장문창 세외수입팀장	연락처	031-839-2189

□ 추진배경

○ 세외수입 업무담당자의 잦은 인사이동 및 다양한 개별법령으로 인한 업무처리 오류 발생

□ 세부 추진사항(주요내용)

○ 새올행정 업무 게시판을 활용한 세외수입 교육 상시화

○ 소송비용회수 수입 관련 재산명시 신청 방법 등 게시

○ 세외수입 부과 및 징수시 지켜야 할 사항 내용 게시

○ 체납처분 및 정리보류, 주요 질의 내용 등 월별 순차적 게시

□ 성과목표 및 기대효과

○ 성과목표

- 세외수입을 처음 접하는 직원의 업무처리 이해도 향상
- 정확한 업무 처리를 통한 징수율 제고

○ 기대효과

- 세외수입 업무 전반에 대한 맞춤 교육으로 업무 이해동 향상
- 관계법령에 따른 절차 이행 및 체납처분으로 징수율 제고

□ '25년 소요예산

○ 비예산 사업

□ 추진일정

○ 4월부터 순차적으로 새올 행정 업무게시판에 게시

6-6 친환경 현수막 활성화 방안

주관부처/부서	경기도 연천군 / 건축과	협조기관	연천군 전부서 /연천군광고협회
담당자	양찬우 주무관	연락처	031-839-2404

□ 추진배경

○ 「연천군 현수막의 친환경 소재 사용 촉진 및 재활용 활성화 조례」 시행(2025. 03. 06.)으로 친환경 현수막 사용 촉진 및 재활용 활성화 추진

○ 기존 현수막은 PVC 등 합성수지로 제작되어 폐기 처리 시 다이옥신 등 인체 유해물질 배출로 심각한 환경오염 발생 (우리 군의 경우 전량 소각 처리)

<기존 현수막 vs 친환경 현수막>

구분	기 존	친환경 소재	
		PLA(Poly Lactic Acid)	에코엔(Ecoen)
성 분	플라스틱 합성수지류(PP, 폴리프로필렌), 유성잉크	식물성(옥수수, 감자, 사탕수수 추출물)	폴리에스터 섬유
매립시 분해기간	약50년	생분해 약 1년	생분해 약 3년
소각시 유해성	발암물질(비스테놀, 다이옥신), 미세먼지 등 발생	미함유	미함유
원단 생산업체		㈜PLA KOREA ㈜코레쉬텍	㈜휴비스
원단가격 (6m×0.7m)기준 <파주시 사례>	6,000원		18,000원
비 고	▶ PLA : 내구성이 약하여 실내용, 단기 사용 적합 ▶ 에코엔: PLA보다 내구성이 강하여 "실외용, 장기 사용" 적합		

※ 원단 가격 차이는 시장 상황 및 업체별로 달라질 수 있음

○ 연천군 폐 현수막 발생 현황

구 분	계	신고 현수막		불법 현수막	
		행정용	상업용	행정용	상업용
계	**61,341**	**18,963**	**22,486**	**2,283**	**17,609**
2024	13,470	5,449	5,163	1,000	1,858
2023	15,483	5,701	5,673	885	3,224
2022	17,878	3,907	5,707	98	8,166
2021	14,510	3,906	5,943	300	4,361

□ 문제점 및 방안

○ (문제점) 일반현수막 대비 친환경 현수막 자재 단가가 높아 사용 기피

- 1장당(6m) 약12,000원 제작비 증가 (일반: 6천원→친환경: 18천원)

  * 타 시군의 경우 제작 차액을 예산으로 지원하고 있어 별도 예산 필요

○ (방 안) 상업용 친환경 현수막 활성화를 위한 인센티브 방안 마련

- 전용 게시대 운영 및 수수료 감면 등으로 활성화 유도

□ 세부 추진사항(주요내용)

< 현수막 친환경 소재 사용 촉진>

○ 2025년 친환경 현수막 전용 게시대 운영(‘25년 7월부터 시행)

- 게첨 수요가 높은 지정게시대 2개소 시범운영

  * 전용 게시대(구석기사거리/효사랑병원 앞)

○ 친환경 현수막에 대한 인센티브를 통해 점진적 확대

- 상업용(민간) 현수막 수수료(3,000원) 감면 추진

  * 4회 재사용(3,000원×4회) 시 친환경 현수막 추가 비용(12,000원)과 동일

- 친환경 현수막 전용 게시대 게첨기간 연장(7일 ⇒ 14일)

○ 행정용(공공)은 친환경 현수막 사용을 권장하고 2026년부터 전면 시행

- 미 사용시 (‘26년 실적) 성과관리 및 자체평가 감점 항목에 적용 예정

○ 홈페이지 및 광고 사업자에 대한 홍보

- 친환경 현수막 사용 확대 및 전용 게시대 운영 홍보

< 현수막 재활용 활성화 >

○ 폐현수막 및 친환경 현수막 재활용 사업 활성화를 위해 지역일자리 및 노인일자리 사업 등을 발굴하여 지원

- ex) 재활용 마대, 에코백 등 제작

□ 성과목표 및 기대효과

○ 친환경 현수막 2,500장 사용 시 개선 효과

구 분	쓰레기 감축량	탄소 저감량[1]	나무식재 효과[2]
1장(6m×0.7m)	(플라스틱) 75g	207gCO_2	0.03그루
환경개선 효과[3]	(플라스틱) 188kg	518kgCO_2	75그루

※ 산출기준

1) (탄소 저감량) 플라스틱류 기준: 톤당 2.7642tCO_2
   * 출처: 온실가스 배출권거래제의 배출량 보고 및 인증에 관한 지침(환경부 고시)에 따른 생활폐기물 소각시설 온실가스 배출량 산정법
2) (나무식재 효과) 30년산 소나무 1그루 기준 연간 0.0066tCO_2 탄소 흡수
3) (친환경 현수막 예상 발생량): 약 2,500장
   - 행정용: 연평균 5,000천장 게첨 ÷ 2.5회(재사용 횟수) ≒ 2,000장
   - 상업용: * 12면(전용게시대 면수) × 52주 ÷ 2.5회(재사용 횟수) ≒ 250장
     * 20개소(연간 반복 게첨 현수막) × 6회/연 ≒ 120장

○ 기대효과

- 플라스틱 소재 현수막 감축을 통한 탄소발생 저감 등 탄소중립 기반 확립
- 지속가능 사회 구현을 위한 친환경 소비문화 확산
- 버려지는 폐기물의 업사이클링을 통한 가치 창출로 자원순환 확대 기여

□ 추진체계

○ 폐현수막 재활용 사업 발굴

- 지역일자리 및 노인일자리 사업 연계 <예시>

  * ex) 재활용 마대, 에코백 등 제작

① 폐현수막 및 인건비 지원	→	② 재활용 물품 제작	→	③ 재활용 물품 납품	→	④ 재활용 물품 제공
연천군		사업체		사업체 → 연천군		연천군 → 수요처

□ 추진일정

○ 옥외광고심의위원회 심의 ---------- ’25년 5월

- 수수료 감면 안건

○ 연천군광고협회 협의 및 간담회 ---------- ’25년 6월

- 친환경 현수막 전용게시대 운영 및 활성화 방안

○ 친환경 현수막 전용 게시대 운영 ---------- ’25년 7월
- 게시 기간 연장 (7일⇒14일)

○ 친환경 현수막 사용 협조 요청 ---------- ’25년 7월
- 연천군청 및 타 기관 협조 공문 시행

○ 현수막 재활용 사업 발굴 및 지원 ---------- ’25년 7월 이후

□ 홍보계획

○ 보도자료, 군정소식지 및 홈페이지를 통한 친환경 현수막 활성화 홍보

○ 공공기관, 옥외광고협회, 옥외광고사업자에 대한 사업 홍보

6-7 선제적 미세먼지 발생 감축을 위한 환경업무망 개선

주관부처/부서	경기도 연천군 / 환경보호과	협조기관	-
담당자	김찬영 주무관	연락처	031-839-2256

□ 추진배경

○ 기후변화에 따른 미세먼지 발생 증가 및 우리 군 여행객 등 유동인구 증가에 따른 도로재비산먼지 발생 증가

○ 미세먼지 배출원 조사·감시사업 기간제근로자 및 도로재비산먼지 저감사업 기간제근로자 운영을 통해, 미세먼지 및 미세먼지 생성물질의 배출을 저감하고 그 발생을 지속적으로 관리·감독함으로써 미세먼지가 우리 군민에 미치는 위해를 예방하고 대기환경을 적정하게 관리·보전하여 쾌적한 생활환경을 조성하고자 함

□ 세부 추진사항(주요내용)

○ 미세먼지 배출원 조사 및 감시사업 기간제근로자 운영

- 연천군 관내 미세먼지 발생사업장 지도 및 단속
- 미세먼지 민원 발생 시 선제적 현장 확인 및 억제 조치 지도
- 불법소각, 악취배출업소 및 경유차 배출가스 단속 지원 등 미세먼지 저감에 필요한 업무 선제적 수행

○ 도로재비산먼지 저감사업 기간제근로자 운영

- 주요 도로 살수차 및 노면청소차 운행
- 도로재비산먼지 민원 발생 시 현장 확인 및 살수·청소 실시

□ 성과목표 및 기대효과

○ 성과목표

- 관내 미세먼지 발생사업장 및 환경오염물질 배출시설 선제적 감시 및 단속을 통한 대기오염 방지 및 쾌적한 환경 조성
- 관내 도로재비산먼지 발생 저감을 통한 대기질 개선

○ 기대효과

- 미세먼지에 따른 위해 예방 및 대기환경 적정 관리·보전을 통해 쾌적한 주민 생활환경을 조성
- 선제적 민원 대응 및 현장 확인을 통한 빠른 현장 조치 가능
- 지속적인 현장 단속에 따른 사업장 경각심 고취
- 환경 위반행위에 대한 사전 예방에 따른 민원 건수 감소

□ '25년 소요예산

○ 미세먼지 배출원 조사 및 감시사업 : 금125,360천원

○ 도로 재비산먼지 저감사업 : 금94,533천원

□ 추진체계

○ 평상시

민원 다발 지역 순회 점검	사업장 점검	현장 조치	보고
미세먼지 발생 민원 다발 지역 수시 점검	미세먼지 발생사업장 및 환경오염물질 배출시설 지도・점검	미세먼지 발생 억제 조치 또는 사업장 운영 미흡 사항 계도	① 점검 후 보고 ② 점검사항 공유

○ 민원 발생 시

민원 발생	현장 확인	현장 조치	보고
① 민원 접수 (환경보호과) ② 민원 전달 (기간제근로자)	① 즉각 현장 확인 ② 행위자 파악 ③ 현장 사진 기록	① 즉각 조치(긴급) ② 담당자에게 보고 후 현장 조치	① 조치 후 보고 ② 확인사항 공유

□ 추진일정

○ 2025. 4. : 기간제근로자 대상 업무 지식 및 안전교육 실시

○ 2025. 4. ~ 10. : 현장점검 및 단속 등 업무 수행

□ 홍보계획

○ 연천군 홈페이지 공고

6-8 IoT 측정기를 활용한 대기배출사업장 감시체계 구축

주관부처/부서	경기도 연천군 / 환경보호과	협조기관	-
담당자	최동민 주무관	연락처	031-839-2246

□ 추진배경

○ 대기오염물질 배출 사업장에서 방지시설을 부적정 운영하여 기준치 이상의 유해물질을 배출하는 불법 상황을 사전 예방하고자 실시간 모니터링을 통한 감시체계가 요구됨.

○ 따라서, 대기오염물질 배출 사업장의 사물인터넷(IoT)을 활용한 상시 감시체계를 구축하여 방지시설의 적정 가동을 유도하고, 사업장에 대한 효율적이고 선제적인 점검체계를 통하여 행정력 낭비를 줄이고 군민의 생활환경을 개선하고자 함.

□ 세부 추진사항(주요내용)

○ 전산 시뮬레이션 기반 사전 점검체계 운영

- IoT를 통해 유량·가동시간 배출농도 등의 이상값 탐지
- 이상패턴 발생 사업장만 선별 현장 점검 실시

○ 기획단속반 운영 및 불시 점검 강화

- 미설치 또는 연속 전송 실패 사업장 주 1회 불시 점검
- 점검 시 방지시설 IoT 설치상태, 자료 전송 여부, 실시간 여부 확인

○ IoT 사각지대 OUT! 집중 점검기간 운영

- 집중 점검 및 홍보기간 설정
- IoT 미설치 및 고의적 미연동 사업장에 대해 현장 지도 및 계도 실시

□ 성과목표 및 기대효과

○ 성과목표

시행 전	시행 후
○ 종이 기록 및 수기 점검에 의존 ○ 사업장 운영기록 조작 및 고농도 유해물질 배출사항 확인 불가	○ 데이터 기반 환경관리로 전환 ○ 실시간 모니터링을 통한 강력한 감시체계 구축

○ 기대효과

시행 전	시행 후
○ 민원 분쟁 시 불명확한 증거로 행정처분 등 단속 어려움 ○ 사업장 미단속 시 대기배출시설의 불법 운영으로 대기오염물질 다량 배출	○ IoT 데이터가 실시간으로 저장되어 불법행위에 대한 증빙자료 확보 가능 ○ 사업장 경각심 고취 및 불법행위 사전예방에 따른 군민의 체감형 환경행정 실현

□ '25년 소요예산

○ 소규모사업장 방지시설 설치지원사업: 54,000천원

○ 대기방지시설 유지관리 지원 : 32,000천원

□ 추진체계

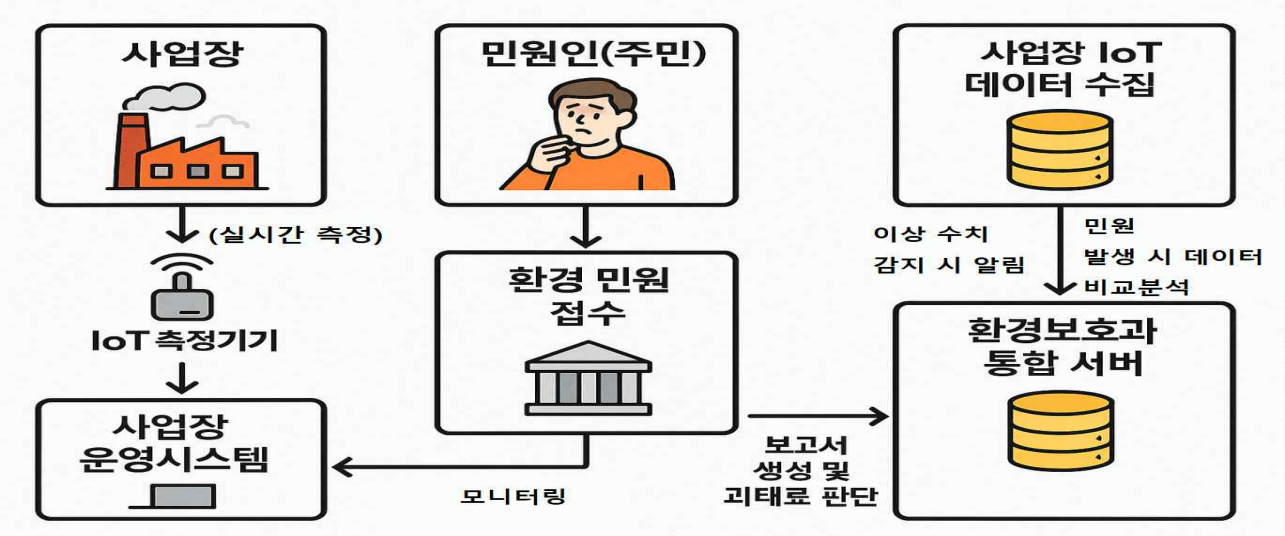

□ 추진일정

○ 2025. 1. ~ 6. 소규모사업장 방지시설 관련지원사업 공고

○ 2025. 7. ~ 9. 사물인터넷 사각지대 OUT! 집중 점검기간 운영

○ 2025. 10. 미설치 또는 연속 전송 실패 사업장 주 1회 불시 점검

□ 홍보계획

○ 연천군 홈페이지 및 사업장 방문을 통한 홍보

○ 환경단체 및 기업체 협의체를 통한 협조 요청

○ 주민 문자 알림을 통한 군민 인식 제고

6-9 감염병 대응 강화를 위한 역학조사관 양성

주관부처/부서	경기도 연천군 / 보건사업과	협조기관	-
담당자	김동영 주무관	연락처	031-839-4172

□ 추진배경

○ 최근(코로나19 등) 신종 감염병 발생 증가

○ 신속대응을 위한 지역 단위의 역학조사 인력 확보 필요

○ 보건의료인의 교육·훈련을 통하여 전문성을 갖춘 역학조사관을 지속적으로 양성하여 감염병의 신속한 대응과 역량 강화 도모

□ 세부 추진사항(주요내용)

○ 대상자 선정

- 감염병 업무에 종사하거나 관심 있는 지자체 공무원을 수습역학조사관으로 임명

  * 정식 역학조사관이 되기위해 수습역학조사관을 수료해야 함.
    수습역학조사관의 기본교육 및 훈련기간은 역학조사 임명일로 부터 1년이며, 교육·훈련기간 내 교육 이수 및 심사 승인이 필요

○ 교육·훈련 운영 지원

- 역학조사관 기본교육 이수(120시간 이상)
- 수료요건 이행

  * 지속교육 이수 및 감시분석·역학조사보고서 작성

- 수료요건 심사

  * 매 분기 수습역학조사관 활동보고서 및 수료요건 실적체출
  * 역학조사관 교육수료심사위원회에서 제출자료의 적정성 심사

- 역학조사관 교육수료 및 임명

○ 현장 중심 실습 강화

- 감염병 발생 시 실질적인 역학조사 방법, 대응절차 등을 숙지
- 지역내 감염병 유행 발생 시 현장 출동하여 역학조사 수행

○ 역량 유지를 위한 지속·보수 교육 지원

- 수습역학조사관이 기본교육 이수 후(1~2년 소요) 심화·전문교육을 들을 수 있도록 지원 및 협조
- 감염병 및 역학조사 관련 학술행사 참여
- 역학조사관 교육 수료자는 임명된 다음해부터 연간16시간 이상의 보수교육 이수

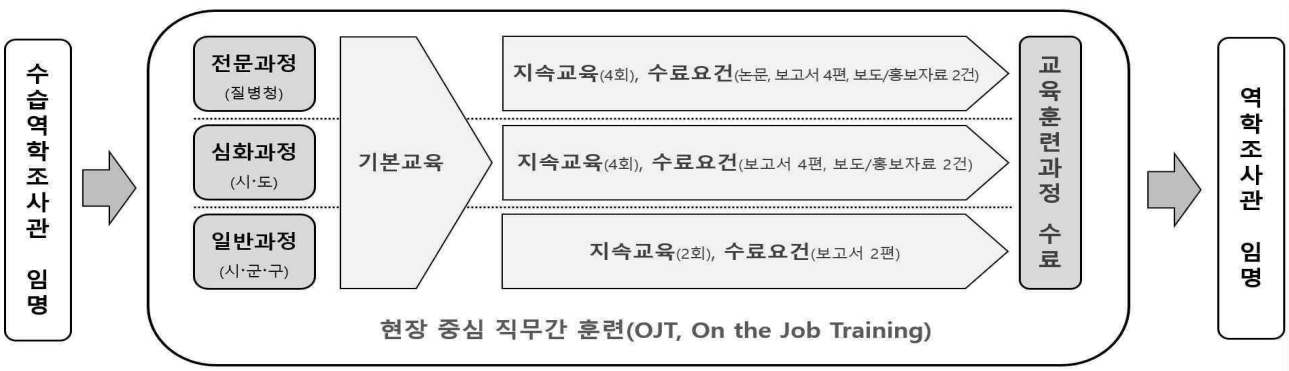

<역학조사관 교육·훈련 과정 흐름도>

□ 성과목표 및 기대효과

○ 성과목표

- 2025년 수습역학조사관 임명(매년 1명씩 추가 임명 예정)
- 2027년까지 정식 역학조사관 1명 수료

○ 기대효과

- 감염병 발생 초기 대응 속도 향상 및 확산 방지
- 보건소 자체 대응 역량 강화로 중앙기관 의존도 감소
- 지자체 공무원으로서 지역 특성에 맞는 방역과 예방조치 가능
- 전문성을 갖춘 역학조사관 양성으로 신종 감염병 대응 역량 강화

□ '25년 소요예산

○ 비예산사업

□ 추진일정

○ 2025. 03. 수습역학조사관 임명

○ 2025. 05. ~ 11. 수습역학조사관 기본교육 이수

○ 2025. 05. ~ 11. 수습역학조사관 수료요건 이행

- 지속교육 이수 및 감시분석·역학조사보고서 작성

○ 임명된 다음 해부터 보수교육 연간 16시간 이수

□ 홍보계획

○ 온나라-메모보고를 통한 수습역학조사관 모집

○ 수습역학조사관 수료 및 정식 역학조사관 임명 시 관내 언론사를 통한 보도자료 배부

7-1 신규 공직자 과정 운영

주관부처/부서	경기도 연천군 / 행정담당관	협조기관	-
담당자	이대연 주무관	연락처	031-839-2116

□ 추진배경

○ 신규공직자를 대상으로 협력과 소통의 중요성을 교육하고 조직 구성원 간 상호 교류를 활성화하여 **조직의 지속가능한 발전의 기초적인 요소인 소통, 협업 능력을 배양하고자 함.**

□ 세부 추진사항(주요내용)

○ 교 육 명: 2025년 연천군 신규공직자 과정

○ 교육대상: 총39명(2024년 공채·경채 시험 합격자)

○ 교육내용

프로그램명	내 용	비고
팀빌딩 과정	○ 서로를 알아가는 시간, 긍정적인 마인드를 기반으로 직원 간 믿음과 신뢰 형성 ○ 조직 구성원의 이해를 통한 유연한 관계 및 긍정 마인드셋 함양	
공직자 기초 소양	○ 연천군 공직자로서 가져야 할 R&R ○ 조직의 다양한 환경에 적응하는 역량 정립	
공문서 작성법	○ 보고서 작성 방법 등 사례를 통한 효율적인 보고서 작성법 습득 ○ 기획보고서 작성과 맥락 설계, 문장력 강화	
힐링교육 (아로마테라피)	○ 몸과 마음의 조화로운 향상을 위한 에센셜 오일테라피 ○ 자주 느끼는 감정에 맞춰 사용할 수 있는 아로마 추천과 나만의 블렌딩 오일	
북한이탈주민 토크콘서트	○ 북한이탈주민과의 직접 대화를 통해 북한의 경제·사회·문화 등 다양한 분야의 북한을 이해함으로써 통일을 위한 소통의 장 마련	접경지역 특화 교육
통일미래체험	○ KTX 통일호를 타고 통일 7년 후 통일한국의 문화·관광·물류 등 다양한 영역을 가상 기기를 통해 체험할 수 있는 기회 제공	

□ 기대효과

○ 기대효과

- 신규공직자의 조직 적응력 향상 및 직무 몰입도 제고
- 조직구성원 간 소통 기반 마련 및 조직 내 갈등 예방
- 조직문화에 대한 올바른 인식 정착

□ '25년 소요예산

○ 교육 운영 15,320천원

□ 추진일정

○ 교육기간: 2025. 4. 21.(월) ~ 4. 22.(화)

○ 세부일정

구 분	시 간	내 용	시간	비고
1일차 (7H)	09:00~09:50	**집결 및 이동** 군청 주차장 → 한반도통일미래센터		
	10:00~11:50	**북한이탈주민 토크콘서트** 북한이탈주민과의 직접 대화를 통해 다양한 분야의 북한 이해	2H	
	12:00~13:00	**중식**		
	13:00~13:50	**통일미래 체험** 통일 7년 후의 한국의 다양한 영역을 가상 기기를 통해 체험	1H	
	14:00~15:50	**팀빌딩 과정** 적응·수행력 향상을 위한 동기와의 단합	2H	
	16:00~17:50	**공직자 기본 소양 교육** 공직자로서의 기본 태도 및 소양 확립	2H	
	17:50~18:30	**이동** 한반도통일미래센터 → 백학 학마을		
	18:30~20:30	**석식 및 화합의 밤**		
	20:30 ~	**이동 및 휴식** 백학 학마을 → 백학자유로리조트		
2일차 (7H)	08:00~09:00	**조식**		
	09:00~11:00	**공문서 작성법** 공문서 작성의 기초, 목적에 맞는 보고서 작성법 등	2H	자체 운영
	11:00~12:00	**군수님과의 간담회** 신규 공직자의 공직생활 등 청취	1H	자체 운영
	12:00~13:00	**중식**		
	13:00~14:50	**힐링교육** 몸과 마음의 힐링을 통한 건강한 조직문화 조성	2H	
	15:00~17:00	**연천 관광지 탐방** 숭의전, 재인폭포	2H	자체 운영

7-2 새내기 공무원 특별휴가 부여

주관부처/부서	경기도 연천군 / 행정담당관	협조기관	-
담당자	권주용 주무관	연락처	031-839-2111

□ 추진배경

○ 저연차 공무원의 공직이탈 예방 및 사기진작

- 저연차 공무원 퇴직자가 꾸준히 나타나는 공직사회의 분위기를 고려하여 저연차 공무원을 위한 새내기 도약 특별휴가 시행

□ 세부 추진사항(주요내용)

○ 2025. 7.「연천군 지방공무원 복무 조례」개정

- 재직기간 1년 이상 5년 미만의 공무원에게 3일의 특별휴가 부여
- 시보해제 공무원의 정규 임용을 축하하고 격려하기 위한 1일의 특별휴가 부여

□ 성과목표 및 기대효과

○ 재직기간 5년 미만인 저연차 공무원들의 이탈 방지

□ 관련 조례 및 지침 개정계획

○ 「연천군 지방공무원 복무 조례」개정

□ '25년 소요예산

○ 비예산사업

□ 추진일정

○ 2025. 7.「연천군 지방공무원 복무 조례」개정

7-3 일·가정 양립 실현을 위한 공무원 육아 환경 개선

주관부처/부서	경기도 연천군 / 행정담당관	협조기관	-
담당자	조형동 주무관	연락처	031-839-2769

□ 추진배경

○ 공무원의 일·가정 양립 실현 및 가정친화적인 조직문화 조성

○ 공무직 근로자 육아환경 개선에 따른 공무원 형평성 제고

□ 세부 추진사항(주요내용)

○ 연천군 공무원 육아환경 개선방안 마련(2025. 4. 군수결재)

- 육아 제도 이용률 부서평가
- 육아환경 개선 신규제도 검토
- 조직문화 개선

□ 성과목표 및 기대효과

○ 공무원의 육아·근무 병행 여건이 미흡한 현실을 반영하여, 제도적 지원 강화를 통한 일·가정 양립 실현 및 건강한 조직문화 정착 도모

□ '25년 소요예산

○ 비예산사업

□ 추진일정

○ 2025. 6. 시행안 마련 및 조례 개정

8-1 AI 역량 강화를 위한 생성형AI 활용 지원

주관부처/부서	경기도 연천군 / 기획감사담당관	협조기관	-
담당자	김민철 주무관	연락처	031-839-2058

□ 추진배경

○ AI 기술의 급성장으로 공공행정 전반에서 데이터 분석 및 과학적 기반의 정책 구현 필요

○ 직원들의 AI 활용 역량을 높임으로써 행정전반의 경쟁력 강화

□ 세부 추진사항(주요내용)

○ 생성형 AI(Chat GPT) 역량강화 실무교육 추진

- 생성형 AI 교육 희망 분야 수요조사 후 연천군 실정에 맞는 맞춤형 실습교육 실시

○ 생성형 AI(Chat GPT) 유료버전 사용자 계정 보급

- 각 부서별 Chat GPT 유료버전 1계정 보급

□ 성과목표 및 기대효과

○ 성과목표

- AI 활용 역량 강화 및 고도화된 행정환경 구축

○ 기대효과

- 업무 생산성 및 효율성 개선을 통한 행정서비스 질적 향상 기여
- 군정 운영 전반의 역량격차 해소 및 스마트 행정 구현

□ ’25년 소요예산

○ 생성형AI 역량강화 교육: 5,500천원

○ 생성형AI 계정 보급: 5,400천원

- 36계정 x 50,000원 x 3개월

□ 추진일정

○ 생성형 AI 역량강화 교육 실시(’25.3월)

○ 부서별 생성형 AI 계정 배포 및 활용(’25.4월~)

8-2 퍼플렉시티(Perplexity) AI를 활용한 사회복지업무 응대 개선

주관부처/부서	경기도 연천군 / 전곡읍	협조기관	-
담당자	엄태용 주무관	연락처	031-839-2587

□ 추진배경

○ 타 지자체 시행 중인 복지사업 문의 시 정보 부재로 응대 어려움 발생

- 별도 시행 공문이나 지침이 없는 타 지자체 복지사업에 대하여 민원인 문의 시 신속한 대응의 어려움 발생
- 사회보장급여 항목의 다양화 및 확대에 따른 복지 담당자의 업무 부담 증가 및 효율적인 업무 처리 필요성 대두

○ 비예산으로 활용 가능한 AI도구를 통한 업무 효율화 방안 모색

- 퍼플렉시티 AI 무료 버전을 활용한 정보 검색 및 응대 지원 시스템 도입을 통한 복지 담당자의 업무 부담 경감 및 신속한 민원 응대 환경 조성

□ 세부 추진사항(주요내용)

○ 추진방향

- 퍼플렉시티 무료 AI 활용 체계 구축
  - ·퍼플렉시티 무료 버전 계정 생성 및 담당자별 접근 권한 부여
  - ·자주 묻는 복지 관련 질문 목록 작성 및 응대 프롬프트 개발
  - ·타 지자체 복지사업 관련 주요 정보 수집 및 참고 자료 정리

○ 복지업무 담당자 AI 활용 지원

- 타 지자체 시행 복지사업 관련 문의 사항 응대 시 AI활용 방법 가이드 작성
- 퍼플렉시티 AI 활용 시 효과적인 질문 방식 및 정보 검증 방법 공유

○ 주민 소통 및 현장의견 수렴

- 복지 담당자 대상 AI 활용 후 개선사항 의견 수렴(월 1회)
- 민원인 응대 과정에서 발견된 문제점 및 개선사항 기록
- 복지 업무 관련 자주 묻는 질문 목록 지속 업데이트

□ 성과목표 및 기대효과

○ 성과목표

시행 전	시행 후
○ 타 지자체 복지사업 문의 응대시간 평균 **10분** (네이버, 구글 등 수기 검색)	○ 신속한 AI 검색으로 **2분** 이내로 단축 (LLM*을 이용한 자동검색으로 효율성향상) * Large Language Model: 대규모 언어 모델

○ 기대효과

시행 전	시행 후
○ 우리군 사업이 아닌 타 지자체 사업에 대한 정보 부재에 따른 민원 응대시 복지 담당자 업무 스트레스 가중	○ 신속한 응대로 민원인 만족도 향상 및 복지 담당자의 업무 경감 및 스트레스 감소

□ '25년 소요예산

○ 비예산사업

□ 추진일정

○ 2025. 5월중 맞춤형복지팀 담당자별 Perplexity 무료 계정 생성

○ 2025. 5. ~ 12. AI를 통한 신속한 복지민원 응대 및 의견 수렴

□ 홍보계획

○ 팀 회의 및 업무 공유 시간을 통한 활용사례 공유 추진

Ⅲ. 정부혁신 확산 방안

□ 교육 및 학습 활성화 방안

○ **‘현장에 답이 있다’ 「2025 현답발굴단 과정」 운영**

- 일정: 2025. 5. 12.(월) ~ 9. 30.(화)
- 대상: 75명(6급 이하 공무원, 2~6명 이내 팀 구성)
- 내용: 관내 환경·문화·관광 자원 활용방안 도출을 위한 우수사례 벤치마킹
- 목표: 국내지역 배낭여행 기회 부여를 통해 특정 주제를 분석·기획하고, 이를 현장에 적용하는 과정을 통해 문제해결 능력과 업무능력 향상 도모

○ **정부혁신 역량강화 교육 실시**

- 일정: 2025. 5. 22(목)
- 대상: 연천군 전직원
- 내용: 공직사회 내 정부혁신 및 적극행정 실천 전략 역량강화 교육
- 목표: 연천군 공직자의 정부혁신 및 적극행정 핵심가치 내재화

□ 성과 홍보 방안

○ **다양한 매체를 활용한 홍보 추진**

- 정부혁신 홍보 자료 연천군 홈페이지 게시, SNS 및 카드뉴스 작성·게시, 홍보영상 전광판 송출, 보도자료 등을 통한 정부혁신 성과 홍보 추진