# 2025년 지방자치단체 정부혁신 실행계획

2025. 4.

의령군

목 차


Ⅰ. '24년 추진성과 및 보완할 점 ····· 3

Ⅱ. '25년 혁신 추진방향 설정 ····· 5

Ⅲ. 추진과제 총괄표 ····· 6

Ⅳ. 대표과제 ····· 7

Ⅴ. 자율과제 ····· 13

1. 주민 소통 및 현장 의견수렴 강화 ····· 13
2. 기관 간 협업 및 민관협력 활성화 ····· 16
3. 수요자 맞춤형 서비스 제공 ····· 22
4. 행정 사각지대 해소 ····· 25
5. 서비스 이용 편의성 향상 ····· 27
6. 내부 행정 프로세스 개선 ····· 34
7. 공직 내 조직문화 개선 ····· 38
8. AI·디지털 활용 역량 강화 ····· 42

Ⅵ. 정부혁신 확산 방안 ····· 45

# Ⅰ. '24년 추진성과 및 보완할 점

## 1 '24년 추진성과

### □ 지방자치단체 혁신 관련 평가우수 및 수상

○ 행정안전부 주관 2024년 지역경제 혁신 박람회(고향올래) 장관상 수상

○ 행정안전부 주관 제20회 대한민국 지방자치경영대전(지방소멸대응) 우수상 수상

○ 경상남도 2025년 시군 주요 업무 합동평가 정성평가 부문 군부 1위

○ 한국공공정책평가협회 주관 우수 행정 및 정책사례 선발대회 최우수 수상

### □ '24년 우리군 혁신과제 집중추진

**○ 미래 세대를 위한 정책 발굴 및 대응(혁신평가 우수항목)**

- 의령대표축제 다회용기 사용을 통한 기후변화 대응
- (전국 최초)다자녀 튼튼수당, 셋째아 양육수당 등 미래세대 성장기반 마련

**○ 전국최초·최고 혁신사례 발굴 및 확산**

- 도내군부 최초 민선8기 공약 평가 주민배심원단 운영
- 95세 '장수축하금', 셋째아 이상 다자녀 양육수당 등 복지사업
- 전국 최초 다자녀튼튼수당(아동 1인당 10만원의 모바일상품권)지급

**○ 기관장의 혁신리더십**

- 기관장 언론기고(용기내! 의령) 및 언론인터뷰(정주인구 확보·생활인구 확대로 인구 소멸 대응)
- 한국지방자치학회 주관 제1회 지방행정혁신대상 장려상 수상
- 조선일보 주최 2024 한국의 최고 경영대상 리더십경영 부분 대상 수상
- 확대간부회의, 정례조회 등에서 "혁신" 키워드 강조(간부회의 5회, 정례조회 1회)

**○ 온고지신(옛것을 익히고 그것을 미루어서 새것을 안다)**

- 42년 만에 희생자와 유가족의 한을 달래줄 첫 추념행사인 4.26위령제 개최
- 47면 만에 물에 빠진 어린이 구하고 숨진 전수악 여사의 추모 공간 조성
- 백산 안희제 선생 기념 사업 본격화



## 2 '24년 보완할 점

### □ 일하는 방식 혁신 및 조직문화 개선

○ 2024년 조직문화의 개선방안으로 함께하는 청렴방송 운영, 신규공무원 서포터즈 운영, 의령군 스토킹 예방 지침 시행, 부자 아카데미 개최 추진

○ 대부분의 지표에서 보통 등급을 획득하여 혁신에 대한 노력을 인정 받았으나. '일하는 방식 혁신·조직문화 개선'의 부문에서 미흡함을 받아 개선이 필요

### □ 혁신성과의 전략적 홍보 강화 필요

○ 군민들과의 소통 부문에 있어 전략적 홍보가 미흡했던 점이 있음

○ 혁신 업무의 성과와 중요성에 대한 명확한 메시지가 충분히 전달되지 않아, 일부 군민들의 새로운 정책에 대한 관심과 체감도가 저조

○ 혁신을 통해 무엇을 얻을 수 있는지, 그리고 왜 이 변화가 필요한지에 대한 명확한 메시지를 지속적으로 전달할 필요성

### □ 다양한 주체들과의 소통과 협력을 통한 혁신

○ 기후변화, 저출산·고령화 등 사회문제가 복잡·다양화됨에 따라 기관 간 협업 및 민관 협력을 통해 문제를 해결하는 협업의 필요성 증대

○ 부서간 협력·정보공유 미흡에 따른 업무추진상 문제점 발생

○ 거버넌스 구축에 따른 공모 추진, 긴급현안 처리 시 부서간 적극협업 부진

○ 혁신 업무에 대한 외부와 내부의 인식 부족, 특히 군민들과의 소통이 더욱 필요

### □ 변화·혁신을 위한 역량 함양 기회 확대 필요

○ 혁신적인 정책과 프로젝트를 성공적으로 발굴 및 추진하기 위한 혁신 역량의 성장 기회 부족

○ 사회변화에 적응하고 정책의 혁신을 위해서는 관련 분야에 대한 깊은 이해와 함께 최신 기술을 활용할 수 있는 능력을 갖추는 역량이 필요

## Ⅱ. '25년 혁신 추진방향 설정

| 비전 | 혁신의 씨앗, 의령에서 틔우다 | | | |
|---|---|---|---|---|
| 4대 원칙 | 문화개선 | 홍보강화 | 소통과 협력 | 역량함양 |
| | 청렴문화의 일상화<br>조직문화 경직성 해소 | 적극적인 홍보전략 추진 | 타기관, 민간과의 협력과 소통 | 직원 역량 강화를 통한 혁신 |

### □ 일하는 방식 혁신 및 조직문화 개선

○ 창의적 **청렴시책 추진** 및 청렴문화 일상화 노력(청렴문화콘서트, 청렴골든벨)

○ **내부 업무의 프로세스를 개선**하여 업무효율 혁신 및 민원 만족도 제고

○ 직원들의 **문화·여가생활의 기회제공**으로 조직문화의 경직성을 해소하고 직무능률성을 향상

### □ 혁신성과 전략적 홍보 강화

○ 전부서 혁신성과를 군민이 체감할 수 있도록 **적극적인 홍보전략 추진**

- 군정소식지, SNS 등 온·오프라인 다중매체를 통한 분야별 세대별 맞춤홍보
- 4월부터 오픈한 인구증가지원사업 홈페이지를 통해 대민홍보에 만전

### □ 다양한 주체들과의 소통과 협력을 통한 혁신

○ **민관간 협력과 소통:** 지역상생협약 사업·군민 아카데미 운영 등 군민과 직접 소통 창구를 확대하고 민생현장기동대 운영 등으로 찾아가는 행정 실현

○ **기관간(부서간) 협력과 소통**

- 인구증가지원사업 분과회의 개최를 통해 인구위기에 전 부서적 대응
- 의령 미래교육원과 각종 연계 사업, 작은학교 살리기 등 타 기관과의 협응체계 구축
- 협업·적극행정 성과평가를 통한 우수사례 선정 및 포상 확대 예정

### □ 변화·혁신을 위한 역량 함양 기회 확대

○ 빅데이터·AI(챗GPT 등) **활용** 정책 시행·분석을 위한 **역량 강화**

○ 변화와 혁신을 위한 지역정책 연구포럼 참여단, 혁신 실천 주간 지정



## Ⅲ. 추진과제 총괄표

| 세부과제명 | 소관부서 | 추진일정 |
|---|---|---|
| **소통과 협력** | | |
| **1. 주민 소통 및 현장 의견수렴 강화** | | |
| 1. 소통강화 공감 행정 추진(정책자문단, 군민 아카데미 운영) | 기획예산담당관 | '25. 1월~12월 |
| **2. 기관 간 협업 및 민관 협력 활성화** | | |
| 1. 부자의령 상생협약(농산물 소분물류센터) | 소멸위기대응추진단 | '25. 1월~12월 |
| 2. 미래교육원 연계사업(지역체험, 중식제공 등) | 미래전략담당관 | '25. 3월~12월 |
| **서비스 향상** | | |
| **3. 수요자 맞춤형 서비스 제공** | | |
| 1. 버스공영제 시행(경남 최초) | 건설교통과 버스공영T/F | '25. 11월~12월 |
| 2. 다자녀가정 튼튼수당 대상자 확대 지원 [대표과제] | 주민생활지원과 | '25. 1월~12월 |
| **4. 행정 사각지대 해소** | | |
| 1. 민생현장기동대 운영 [대표과제] | 사회복지과 민생현장기동T/F | '25. 7월~12월 |
| 2. 임산부 건강관리 지원사업(산후조리지원, 초음파검진 등) | 건강증진과 | '25. 1월~12월 |
| **5. 서비스 이용 편의성 향상** | | |
| 1. 맞춤형 인구증가지원사업 홈페이지 운영 | 소멸위기대응추진단 | '25. 4월~12월 |
| 2. 지적,건축,귀농귀촌 등 민원 원스톱 서비스 | 민원봉사과 | '25. 5월~12월 |
| **업무 효율화** | | |
| **6. 내부 업무 프로세스 개선** | | |
| 1. 우편모아시스템 도입 | 행정과 | '25. 5월~12월 |
| 2. 맞춤형 인구증가지원사업 통합관리 분과회의 추진 | 소멸위기대응추진단 | '25. 5월~12월 |
| **7. 공직 내 조직문화 개선** | | |
| 1. 보여줘 맞춰봐 청렴韓 도시 의령(청렴문화콘서트, 청렴골든벨) | 기획예산담당관 | '25. 1월~12월 |
| 2. 도깨비 시네마 데이 운영 | 행정과 | '25. 2월~11월 |
| **8. AI·디지털 활용 역량 강화** | | |
| 1. AI로 여는 변화의 시작, 나도 일잘러되기(챗GPT, 엑셀교육등) | 행정과 | '25. 5월~11월 |
| 2. 도로망 확충 홍보 동영상 제작 | 미래전략담당관 | '25. 3월~5월 |

## Ⅳ. 대표과제

### 3-2 다자녀가정 튼튼수당 대상자 확대 지원

| 주관부처/부서 | 의령군 주민생활지원과 | 협조기관 | - |
|---|---|---|---|
| 담당자 | 신성희 주무관 | 연락처 | 055-570-2283 |

### □ 추진배경

○ 다자녀가정의 양육 부담에 따른 경제적 부담 완화

○ 전국적인 출산율 저하로 인구 위기 및 지역소멸의 위기 상황

### □ 세부 추진사항

○ 지원대상: 다자녀 가정(**자녀를 둘 이상 양육하는 가정**)으로 확대

* 기 지원(24. 12.기준, 셋 이상 양육 가정대상): 360명 / 392,500천원

* 올해 지원대상 950명(두 자녀 이상 8세 ~ 18세 아동)

○ 지원내용: 가구별 해당 자녀수에 따라 지원

- 해당 자녀수 1인당 월100천원 지급

○ 지급방식: 지역상품권 카드

○ 사 업 비: 1,152백만원 (전액 군비)

### □ 성과목표 및 기대효과

○ 성과목표

- 950명 지급 목표 (3자녀 이상 400명, 2자녀 550명)
- 기존 3자녀 가정 지급 대비 550명 증가

○ 기대효과

- 다자녀 가정의 경제적 부담 완화
- 의령군 출산율 제고 기대
- 다자녀 가정에 대한 사회적 지지로 양육하기 좋은 의령 조성



### □ 관련 조례 및 지침 개정계획

○ 의령군 인구증가시책 지원 조례 개정 : ‘24. 10.

### □ ’25년 소요예산

○ 금1,152백만원 (군비100%)

- 정책수당(바우처): 100천원*950명*12개월=1,140백만원
- 운영수수료: 1,140백만원*1.1%=12,540천원

### □ 추진일정

○ 다자녀가정 튼튼수당 지원 기준 완화 계획 수립 : ’24. 3.

○ 사회보장제도 변경에 대한 보건복지부 협의요청 : ’24. 3.

○ 보건복지부 협의 요청 회신 : ’24. 8.

○ 의령군 인구증가시책지원 조례 개정 : ’24. 9.

○ 대상자 확대 지원 실시 : ’25. 1.

### □ 홍보계획

○ 보도자료 배부(TV 및 인터넷 매체)

○ 읍면별 주민설명회 개최 및 이장회의 홍보 등

○ 기 보도자료



## 4-1 민생현장기동대 운영

| 주관부처/부서 | 사회복지과 | 협조기관 | - |
|---|---|---|---|
| 담당자 | 김성엽 주무관 | 연락처 | 055-570-2292 |

### □ 추진배경

○ 생활 불편 민원의 신속한 처리를 통한 체감형 현장 행정 구현

○ 군민들의 일상 속 변화를 체감하게 만드는 생활군정 시책 도입

○ 우리군 취약계층 현황('25년1월기준)

(단위: 명)

| 구분 \ 보장급여 | 계 | 기초생활보장 | 차상위 | 장애인 | 한부모가족 | 독거노인 |
|---|---|---|---|---|---|---|
| 대상자 수 | 8,323 | 2,051 | 622 | 2,781 | 216 | 4,704 |

### □ 세부 추진사항(주요내용)

○ 지원분야: 가정 내 소규모수리 및 정비(전등, 수도꼭지 등)

○ 지원기준

- 취약계층: 회당 10만원 이하, 연 30만원 한도 재료비 무상지원
- 일반군민: 필요 재료비 본인부담 원칙

*제외대상: 전문성을 요하는 민원, 안전사고 발생우려 민원, 개인사업장 등

○ 지원사항

| 분 야 | 서비스 내용 |
|---|---|
| 전기 분야 | 전등・형광등・콘센트・스위치 교체 |
| 수도 분야 | 부품교체(수도꼭지,샤워기) 및 배관 점검 |
| 소규모 수리 | 문고리 보수, 못 박기 등 |
| 기타분야 | 타 부서 서비스 연계 필요한 기타사항<br>(소규모집수리, 폐농자재 정리 등) |



○ 운영시간: 평일 운영(콜센터:09:00~18:00 / 현장출동: 10:00~17:00)

○ 지원절차

| 신 청 | 접 수 | 승 인 | 서비스제공 |
|---|---|---|---|
| 기동대<br>콜센터 | ⇨ 신청내용<br>확인 및 접수 | ⇨ 대상자 및<br>서비스내용 확인<br>사전방문 예약 | ⇨ 현장방문<br>서비스제공 |

○ 분야별 추진계획

- 운영인력 확보: 콜센터 운영요원 1, 기동대원 3(관련 경력자)
  · 총 인력 6명(팀장 1명, 주무관 1명, 기간제 4명)
  · '26년은 전문성 강화를 위해 임개제공무원 채용 검토
- 사무공간 확보: 차량 접근성, 자재 보관 용이성
  · 의령민속경기장 내 상황실(면적 140㎡, 사무공간, 창고공간)
- 운영차량 확보: 총 2대 임차
  · 승합차량 1대(공구, 재료 운반 가능한 공간 확보)
  · 소형경차 1대(농촌 골목길 현장확인용 이동 편의성 고려)

○ '현장서비스의 날' 운영(관계기관 또는 민관과 협업)

- 전문인력 및 장비가 필요한 사안은 관련 기관, 단체 등과 업무 협약을 통해 공동으로 해결
- 유관기관 및 단체, 업체 등의 현정서비스의 날 참여 유도
- 중기협회, 전기사업체 등과 현장서비스의 날 운영을 위한 협약
- 읍·면 및 마을이장 등의 협조를 받아 대상지 선정
- 사안 발생 시에 시행(분기 1회 정도의 주기적 실시)

### □ 성과목표 및 기대효과

○ 성과목표

- 전담 민생기동팀 운영: 평일 상시(콜센터, 현장출동)

- 이동거리와 기술력을 고려하여 1일 처리 건수는 7건으로 목표

○ 기대효과

- 사회최약계층의 가정 내 소규모수리 및 정비를 통해 행정 사각지대 해소
- 상시 운영 현장기동대 구성을 통한 군민요구에 즉각적 대응

## □ 관련 조례 및 지침 개정계획

○「의령군 민생현장기동대 설치 및 운영에 관한 조례」 제정

- '25. 1. 24. 입법예고 및 성별영향평가 의뢰
- 총 8조 항목(목적, 정의, 운영, 기동대의 업무, 지원기준, 현장서비스의 날 운영 등, 대장 등 관리)

## □ '25년 소요예산

○ 금186,000천원(군비, 8개월 기준)

- 인건비 99,000천원, 홍보물제작 및 차량임차료 25,000천원, 차량유류비 등 9,600천원, 현장서비스의 날 운영비 4,000천원, 장비 및 재료구입 관련비용 30,000천원, 사무실 수선비 15,000천원, 여비 및 시책추진비 3,300천원

## □ 추진일정

○ 민생현장 기동대 설치 및 운영 조례안 제정 계획 보고 :'25.1~2월

○ 타시군 유사 운영사례 벤치마킹(옥천, 청송 등) :'25.1~2월

○ 예산편성 및 현장서비스의 날 운영 위한 협약체결 :'25. 3월

○ 사업준비(근로자채용, 차량임차, 사무공간정비 등) :'25.4~6월

○ 시범사업기간(읍·면별 대상가구 선정 등) :'25. 6월

○ 사업개시 :'25. 7월



## □ 홍보계획

○ 보도자료 배부

○ 읍면 이장단, 주민자치회 회의 시 정책 홍보 등

○ 기 보도자료(참고)

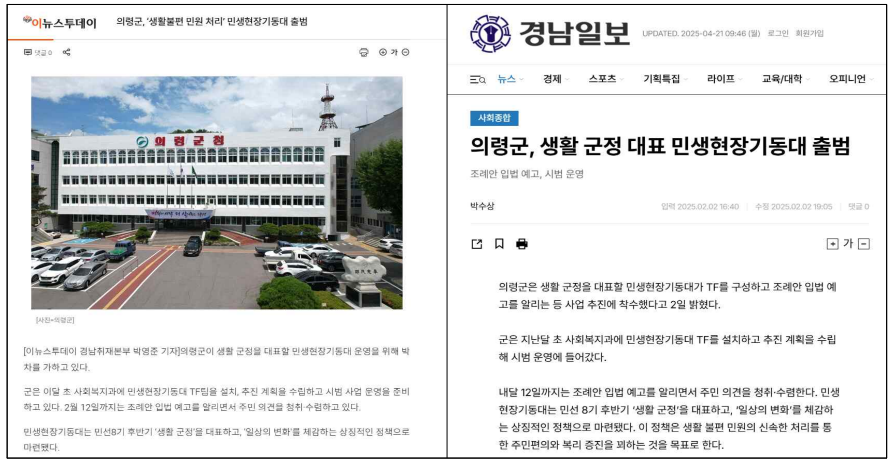

이뉴스투데이 의령군, '생활불편 민원 처리' 민생현장기동대 출범



[사진=의령군]

[이뉴스투데이 경남취재본부 박영준 기자]의령군이 생활 군정을 대표할 민생현장기동대 운영을 위해 박차를 가하고 있다.

군은 이달 초 사회복지과에 민생현장기동대 TF팀을 설치, 주진 계획을 수립하고 시범 사업 운영을 준비하고 있다. 2월 12일까지는 조례안 입법 예고를 알리면서 주민 의견을 청취·수렴하고 있다.

민생현장기동대는 민선8기 후반기 '생활 군정'을 대표하고, '일상의 변화'를 체감하는 상징적인 정책으로 마련됐다.

경남일보 UPDATED. 2025-04-21 09:46 (월) 로그인 회원가입

뉴스 경제 스포츠 기획특집 라이프 교육/대학 오피니언

사회종합

의령군, 생활 군정 대표 민생현장기동대 출범

조례안 입법 예고, 시범 운영

박수상 입력 2025.02.02 16:40 수정 2025.02.02 19:05 댓글 0

가

의령군은 생활 군정을 대표할 민생현장기동대가 TF를 구성하고 조례안 입법 예고를 알리는 등 사업 추진에 착수했다고 2일 밝혔다.

군은 지난달 초 사회복지과에 민생현장기동대 TF를 설치하고 추진 계획을 수립해 시범 운영에 들어갔다.

내달 12일까지는 조례안 입법 예고를 알리면서 주민 의견을 청취·수렴한다. 민생현장기동대는 민선 8기 후반기 '생활 군정'을 대표하고, '일상의 변화'를 체감하는 상징적인 정책으로 마련됐다. 이 정책은 생활 불편 민원의 신속한 처리를 통한 주민편의와 복리 증진을 꾀하는 것을 목표로 한다.

# Ⅴ. 자율과제

## 1-1 주민 소통 및 현장 의견수렴 강화

| 주관부처/부서 | 기획예산담당관 | 협조기관 | 전부서 |
|---|---|---|---|
| 담당자 | 이용민 주무관 | 연락처 | 055-570-2703 |

### □ 추진배경

○ 장기적 계획수립이 필요한 사업 제안과 부서에서 추진 중이거나 계획단계의 사업에 대한 주민의 의견이 필요함

○ 주민과의 소통 채널을 강화하여 현장의 문제점과 개선방안을 제시할 수 있는 기회를 제공하고자 함

### □ 세부 추진사항(주요내용)

○ 정책자문단 운영

- 인원 : 5개 분과 총 38명

| 계 | ①교육·행정·복지 | ②문화·관광·체육 | ③경제·산업·환경 | ④건설·교통·안전 | ⑤농업·산림·축산 |
|---|---|---|---|---|---|
| 38 | 7 | 8 | 7 | 8 | 8 |

- 소관부서 : 20개 부서

| 분과 | 소관부서(주 부서) |
|---|---|
| 교육·행정·복지 | ☑ **행정과, 사회복지과**, 주민생활지원과, 민원봉사과<br>미래전략담당관, 소멸위기대응추진단 |
| 문화·관광·체육 | ☑ **문화관광과**, 시설관리사업소 |
| 경제·산업·환경 | ☑ **경제기업과**, **환경과**, 안전관리과, 건설교통과, 상하수도과 |
| 건설·교통·안전 | ☑ **건설교통과**, 경제기업과, **안전관리과**, 도시재생과,<br>보건소(보건행정과, 건강증진과), 미래전략담당관 |
| 농업·산림·축산 | ☑ **농업기술센터**(농업정책과, 농축산유통과, 농업기술과), **산림휴양과** |



- 군정 발전 방향 공유 및 정책 제안 의견 수렴
- 정책자문단 운영결과 보고

○ 군민 아카데미 운영

- 시의성 있는 강의를 상·하반기 1회 개최로 참여율 제고
- 지역민과 더불어 관내 기관단체 직원 대상 강좌 추진
- 명사들의 강연을 통해 군민들의 힐링과 삶의 지혜 전달

### □ 성과목표 및 기대효과

○ 성과목표

- 정책자문단 및 아카데미 군민 참석율 80% 이상

○ 기대효과

- 행정과 군민 간의 가교역할을 수행하고 군민의 의사를 반영하여 군정 발전을 위한 아이디어 발굴과 제도개선 등에 적용
- 군민의 지식 함양 및 역량 제고를 도모하여 지역사회의 변화에 발맞춘 공동체 의식 형성에 기여

### □ 관련 조례

○ 「의령군 정책자문단 구성 및 운영 조례」

○ 「의령군 주민 행복 증진에 관한 조례」

### □ '25년 소요예산

○ 정책자문단 : 9,000천원

- 정책자문단 회의 참석수당 8,000천원
- 정책자문단 책임자문수당 1,000천원

○ 군민 아카데미 : 50,000천원

## □ 추진체계

○ 정책자문단

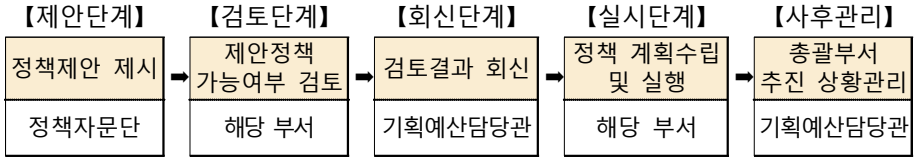


○ 군민 아카데미

- 운영방법 : 강사 직접 섭외 및 운영
- 인지도 높은 강사를 업체 경유 없이 직접 섭외하여 비용 절감

## □ 추진일정

○ 정책자문단

- 분과회의 : 6월(매년 1~2회)
  · 자문 안건 의견 청취 및 수렴, 해당부서 검토 및 의견제출
  · 아이디어, 제도개선 등 건의사항 있을 시 수시 분과위원회 개최
- 정기회의 : 12월(매년 1회)
  · '25년 분과위원회 운영 결과 및 '26년 운영계획 공유
- 협업분과회의 : 타부서 협업 업무 안건 의견 청취(필요시)
  · 2개 이상 분과위원회로 구성된 협업분과위원회 구성 및 의견수렴

○ 군민 아카데미

- 상반기 : 공무원 및 관내 기관단체 직원 대상(6월)
- 하반기 : 군민 대상(10월)

## □ 홍보계획

○ 군민 아카데미

- 온 라 인: SNS, 군 홈페이지, 전광판 송출 등
- 오프라인: 보도자료 제공, 홍보 공문 전국 발송, 현수막·배너 등 제작



# 2-1 부자의령 상생협약(농산물 소분류물류센터)

| 주관부처/부서 | 소멸위기대응추진단 | 협조기관 | 국토교통부, 경상남도 등 |
|---|---|---|---|
| 담당자 | 이혜인 주무관 | 연락처 | 055-570-2924 |

## □ 추진배경

○ 인구감소 고위험지역: 의령군의 주민등록 인구수는 경남 도내 최소이며, 지속적인 인구 감소세에 있음. 출생아 감소, 고령화 심화로 인해 생산가능인구는 줄고 부양인구는 늘어나며 경제성장 지체

○ 농산물 판로개척 애로: 소규모 농가 비중이 높고 고령화로 인한 소분기술 부족, 농산물 공급 및 유통체계 구축이 미흡하여 판로 개척이 필요한 실정

## □ 세부 추진사항(주요내용)

○ 사 업 명: 부자(父自) 의령 상생협약 프로젝트

○ 사업기간: 2024. ~ 2026.

○ 사 업 비: 100억원(국 50, 도 10, 군 40)

○ 대 상 지: 의령군 정곡면 백곡리 1162번지(정남분교 폐교부지)

○ 참여민간기업

- 업 체 명: 미스터아빠
- 창 립 일: 2020. 6. 30.
- 사업장주소: 경남 창원시 마산회원구 내서읍 유통단지로 35-4
- 대 표 자: 서준렬
- 자본규모: 110억
- 매 출 액: 300억
- 주 취급품목: 농수산물 및 청과물
- 주요사업: 소농인 생산물 유통판로 지원, 소상공인 농산물 등 납품 유통 등

○ 주요내용

- (HW) 지역소농을 위한 폐교 활용·농산물 소분물류센터 조성(1개소)
- (HW) 청년인턴/외국인 기숙사 조성(1동)
- (HW) 수요반응형 '이동상점' 운영(특수차량 2대)
- (SW) 의령군 소농인X미스터아빠 브랜드 '자연본' 기획
- (SW) 로컬푸드 유통 및 물류 전문인력 양성
- (SW) 소규모 농업인 '자연본 협동조합' 설립 및 컨설팅
- (SW) 미래교육원 연계 체험 프로그램 개발·운영

## □ 성과목표 및 기대효과

○ 성과목표

- 의령군의 소규모 농가 지원을 위한 농산물 유통·물류 플랫폼 구축 사업으로, 전체 농가수의 약55%(3,612가구)에 달하는 소규모 농가들의 적극적 참여가 있을 것으로 예상
- 지역 농가 수익 30% 증가 예상
- 지역 소상공인 유통 직선화 구조로 유통비용 10% 절감 예상
- 인턴 30명, 정규직 20명, 단기 근로인력 90명 등의 일자리 발생

○ 기대효과

- 지역 소농/소상공인 유통판매 플랫폼 구축으로 소농인 소득증대
- 시설 운영으로 지역 내 일자리 창출

## □ '25년~ `26년 소요예산

○ 농산물 소분물류센터 조성, 청년인턴/외국인 기숙사 조성, 수요반응형 이동상점 운영 및 지역민 일자리(창업) 지원 등: 100억



## □ 추진체계(사업별 시행 주체)

○ 농산물 소분물류센터 조성 및 운영

- 의령군: 농산물 소분물류센터 건립 및 기반시설 조성
- ㈜미스터아빠: 농산물 소분물류센터 운영, 인력채용, 수익재투자
- 경남테크노파크: 로컬푸드 유통 기술역량 및 사업화 자문 지원

○ 청년인턴/외국인 기숙사 조성 및 운영

- 의령군: 기숙사 건립 및 기반시설 조성
- ㈜미스터아빠: 청년인턴 교육프로그램 운영(학생 및 외국인)
- 마산대학교: 학생 파견 및 외국인 근로자 사회통합프로그램 지원

○ 수요반응형 이동상점 운영

- 의령군: 특수차량 구매 및 설비, 지역민 채용
- ㈜미스터아빠: 이동상점 운영 지원
- 경남테크노파크: 기술역량 및 사업화 자문 지원

| 사업 | 사업시행자 | 대표자 | 소재지 | 비 고 |
|---|---|---|---|---|
| 농산물 소분물류센터 조성 및 운영 | 의령군 | 오태완 | 의령군 의령읍 충익로 63 | 주관 |
| | ㈜미스터아빠 | 서준렬 | 창원시 마산회원구 내서읍 유통단지로 33 | 참여 |
| | 경남테크노파크 | 김정환 | 창원시 의창구 창원대로 18번길 22 | 참여 |
| 청년 및 외국인 근로자 기숙사 조성 및 운영 | 의령군 | 오태완 | 의령군 의령읍 충익로 63 | 주관 |
| | ㈜미스터아빠 | 서준렬 | 창원시 마산회원구 내서읍 유통단지로 33 | 참여 |
| | 마산대학교 | 이학진 | 창원시 마산회원구 내서읍 함마대로 2640 | 참여 |
| 수요반응형 이동상점 운영 | 의령군 | 오태완 | 의령군 의령읍 충익로 63 | 주관 |
| | ㈜미스터아빠 | 서준렬 | 창원시 마산회원구 내서읍 유통단지로 33 | 참여 |
| | 경남테크노파크 | 김정환 | 창원시 의창구 창원대로 18번길 22 | 참여 |

## □ 추진일정

○ 공모신청서 제출(국토교통부) :'24.4.30.

○ 주민설명회 개최 :'24.5.2.

○ 공모사업지 현장평가 실시(경상남도) :'24.5.9
○ 공모사업지 선정 종합평가(경상남도) :'24.5.21.
○ 공모 적격성 심사(국토교통부) :'24.6.19.
○ 공모 최종선정 :'24.6.21.
○ 지역발전투자협약 체격 :'24.11.14.
○ 건축기획 용역 추진 :'24.12.
○ 공공건축심의 및 실시설계 용역 추진 :'25.3. ~ 7.
○ 공사 착공 및 준공 :'25.8. ~ '26.5.

## □ 홍보계획

○ 각종 회의시 홍보 및 보도자료 배부

※기 보도자료 참고



전국매일신문

HOME > 전국 > 경남

의령군, 2024년 민관협력 지역상생 협약 공모사업 선정

의령/ 최판균기자 | 승인 20240623 13:35

부자의령 상생협약 프로젝트
농산물 소분물류센터 조성



의령군은 국토교통부 주관 '2024년 민관협력 지역상생 협약 공모사업'에 최종 선정됐다. (의령군 제공)

경남 의령군은 국토교통부 주관 '2024년 민관협력 지역상생 협약 공모사업'에 최종 선정됐다고 23일 밝혔다.

이 사업은 민간기업과 단체가 주도적으로 지자체와 지역 맞춤형 사업을 계획하고, 정부와 지자체가 필요한 시설을 지원하는 것으로 인구감소 지역 지자체 89개를 대상으로 진행됐다.

의령군은 총사업비 88억 원을 투입해 농산물 유통 전문 기업인 미스터 아빠와 협업해 정곡면 정남 분교에 지역 소농인, 소상공인을 지원하는 농산물 소분 물류 센터와 기숙사를 조성해 청년인턴, 외국인 근로자 등을 채용하고 생활 인구를 유입한다.

또 이동 상점을 운영해 지역민 일자리 창출 및 정주 여건 만족도를 높일 계획이다.

군은 국토교통부와 내달 지역발전투자협약을 체결해 국비 40억을 지원받아 관련 인프라를 구축하게 된다.

오태완 군수는 "지방 소멸 대응 기금과 연계한 정부 사업을 추진하여 지역 주요 산업 소득증대와 일자리 창출을 통해 소멸 위기 극복에 한발 더 나아갈 수 있게 됐다"며 "소멸 위기 극복을 위해 지역과 민간이 상생해 성공하는 대표 사례를 의령군이 앞장서 만들어 가겠다"고 말했다.

[전국매일신문] 의령/ 최판균기자
chpag@jeonmae.co.kr

저작권자 © 전국매일신문 - 전국의 생생한 뉴스를 '한눈에' 무단전재 및 재배포 금지

의령/ 최판균기자



## 2-2 미래교육원 연계사업(지역체험, 중식제공 등)

| 주관부처/부서 | 의령군 / 미래전략담당관 | 협조기관 | |
|---|---|---|---|
| 담당자 | 김지연 주무관 | 연락처 | 055-570-2764 |

## □ 추진배경

○ 경상남도교육청 미래교육원 프로그램 참여 학생들이 의령군 내 지역 제험장 및 중식을 함께 이용해 지역경제 활성화에 기여

## □ 세부 추진사항(주요내용)

○ 2025년 운영개요
- 체 험 장: 25개소
- 식 당: 24개소(식당 22개소, 도시락 2개소)

○ 운영기간: 2025. 3. 24.(월) ~ 2026. 2. 13.(금)
- 학교예약: 2024. 12. 16.(월) 이후 상시 오픈(2025.4.기준 9만명 예약)

○ 체험인원: 11만 명(예정)

○ 지원내역: 1인당 체험비 42,000원

(단위: 원)

| 예산 | 구분 | 의령 중식비 | 의령체험비 | 기타(버스임차료, 간식, 등) | 합계 |
|---|---|---|---|---|---|
| 경상남도 교육청 | 체험비(원) | 9,000<br>*'24년: 8,000 | 8,000 | 23,000 | 40,000 |
| 의령군청 | 체험비(원) | - | 2,000 | - | 2,000 |

○ 체험비 부담금: 240백만원(2,000원×120,000명) * 예산 부족시 추경 확보

○ 체험시간표(하루 최대 수용인원 960명)

| 구분 \ 시간 | 9:30~10:15 | 10:20~11:05 | 11:10~12:00 | 12:00~13:30 | 13:30~14:30 | 수용 인원 (최대) |
|---|---|---|---|---|---|---|
| 체험 A | 미래교육원 체험(체험1차시, 수업2차시) | | | 점심 (의령 먹거리) | 의령 지역 연계 체험 | 480명 |

| 구분 \ 시간 | 10:30~11:30 | 11:30~13:00 | 13:00~13:45 | 13:50~14:35 | 14:40~15:30 | 수용 인원 (최대) |
|---|---|---|---|---|---|---|
| 체험 B | 의령 지역 연계 체험 | 점심 (의령 먹거리) | 미래교육원 체험(체험1차시, 수업2차시) | | | 480명 |

## □ 성과목표 및 기대효과

○ 성과목표: 미래교육원 ⇔사업장 연계 활성화 추진

- 경제효과 약 20억 예상 (방문객 11만명 * 17,000원)

○ 기대효과

- 미래교육원 연계사업 추진으로 일자리 창출 및 관내 지역경제 활성화
- 의령군 내 지역 대표 먹거리를 활용한 체험(망개떡 만들기, 망개 수제 비누 만들기 등)으로 의령 관광 활성화

## □ '25년 소요예산

○ 금341,774천원(군비 100%)

- 미래교육원 연계사업 유지관리 용역, 예약관리 프로그램 임차료, 체험비 지원, 체험장 소규모 시설 개선사업 지원 등

## □ 추진일정

○ 2025년 미래교육원 연계사업 추진 : '25. 3월 ~ '26. 2월

○ 2025년 미래교육원 연계사업 중간점검 용역 : '25. 5월

○ 2026년 미래교육원 연계사업 사업자 모집 : '25. 9월

## □ 홍보계획

○ 보도자료 배부(TV 및 인터넷 매체)



# 3-1 버스공영제 시행(경남 최초)

| 주관부처/부서 | 의령군 / 건설교통과 | 협조기관 | - |
|---|---|---|---|
| 담당자 | 조원효 주무관 | 연락처 | 055-570-3652 |

## □ 추진배경

○ 민간 운수업체 수익성 위주 운영으로 군민들의 대중교통 서비스 질 악화

○ 정부 제4차 대중교통 기본계획 정책목표 및 경상남도 농어촌버스 운영의 공공성 및 안정성 확립에 따른 버스공영제 전환 추진

## □ 세부 추진사항

○ 추진기간: 2024년 ~ 2026년

- 2025년 말 시범운영, 2026년 연차사업 시행

○ 예 산 액: 금94억원(도비 50%, 군비 50%)

○ 추진계획

- 자체업무: 업체보상, 투자심사, 노선개편, 먼허권 취득
- 행정절차: 공유재산관리계획, 관련 조례 제정

○ 추진방향

- 유무형 자산 보상 및 버스업체 인수
- 노선체계 개편 연구용역 및 주민의견 수렴등을 통한 노선개편
- 버스요금 전면 무료화 실시

## □ 성과목표 및 기대효과

○ 성과목표

- 군민 교통 복지 및 버스 이용 만족도 향상
- 버스이용객 10% 증가 및 지역경제 활성화 제고
- 지역 간 소통 및 화합 도모

○ 기대효과

- 교통 소외지역 거주 및 저소득층 주민 이동권 보장
- 수요자 중심 대중교통 서비스 제공으로 안정적 교통복지 정착
- 대중교통 종사자 근로여건 개선을 통한 주민 서비스 향상
- 상권 접근성 제고 및 편의증진을 통한 경제활동 촉진
- 시군 간 인적·물적 교류 증가를 통한 소통 및 화합 도모

## □ 관련 조례 및 지침 개정계획

○ 의령군 공영버스터미널 설치 및 운영 조례(안) 제정

- 총 15조항목(터미널 운영·관리, 사용허가, 사업자의 자격, 사용료, 입찰공고, 계약체결, 사업자의 의무, 사업자의 행위제한, 사용허가 취소, 사용료 및 사용허가 기간 등)

○ 의령군 버스 무료 이용 지원 조례(안) 제정

- 총 6조항목(무료 이용 대상, 무료운행, 사후관리 등)

## □ '25년 소요예산

○ 금9,400백만원(도비 50%, 군비50%)

- 유무형 자산 보상금: 8,433백만원
- 시스템 구축 및 버스구입: 967백만원

## □ 추진일정

○ 버스공영제 노선체계 개편 연구용역 시행 : '25. 4. ~ 11.

○ 관련 조례 및 시스템 구축 : '25. 6.

○ 운송사업 및 여객자동차터미널 사업 면허취득 : '25. 6.

○ 유·무형자산 가치(감정)평가 보상협의 : '25. 7.

○ 시내버스 운수종사자 인력 채용(고용승계 등) : '25. 8.

○ 버스공영제 시범운영 및 시행 : '25. 12.



## □ 홍보계획

○ 보도자료 배부(TV 및 인터넷 매체)

○ 읍면별 주민설명회 개최

○ 기 보도자료(참고용)

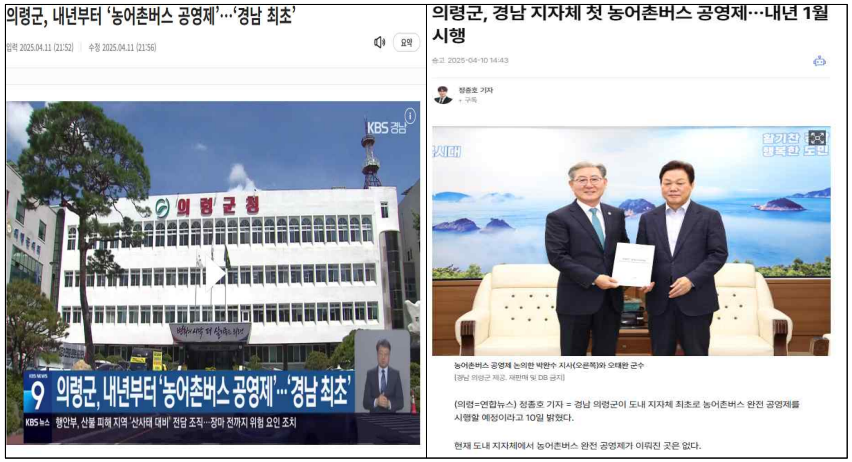

## 4-2 임산부 건강관리 지원사업

| 주관부처/부서 | 건강증진과 | 협조기관 | - |
|---|---|---|---|
| 담당자 | 이나은 주무관 | 연락처 | 055-570-4036 |

### □ 추진배경

○ 임산부의 산전·산후 건강관리 지원을 통해 건강한 임신 출산을 도모하고 임신·출산 친화적 환경을 조성

○ 출산율 감소 및 인구 유출에 대비하여 관내 거주 출산가정에 경제적 지원을 함으로써 출산가정의 경제적 부담 경감 및 산모의 건강한 산후조리에 기여

* 2024년 의령군 등록 임산부 대상자 수: 68명

### □ 세부 추진사항(주요내용)

○ 지원사항

| 구분 | 사업 대상 | 지원내용 |
|---|---|---|
| 산후조리원 비용 지원 | 출산일 전 의령군에 주민등록을 두고 의령군에 출생아의 출생신고를 한 산모 | - 산후조리비용의 50% (1인 최대 100만원) |
| 임산부 초음파 검진비 | 보건소 등록 3개월 이후 임산부 | - 초음파 검진비 6만원 |
| 산모·신생아 건강관리서비스 본인부담금 지원 | 신생아 출산일을 기준으로 1년 전부터 군내 거주, 해당연도 '산모·신생아 건강관리 지원사업' 바우처를 이용한 자 | -단태아<br>첫째 50%, 둘째 80%, 셋째 이상 90%<br>-쌍생아 이상·중증장애 산모<br>기준중위소득 80% 이하 90% 지원<br>기준중위소득 80% 이상 80% 지원<br>*지원한도액 100만원 |

○ 추진계획

- 보건소 임산부 등록 시 관련 혜택 안내
- 인구보건복지협회 '찾아가는 산부인과'진료 시 검진 임산부 적극 홍보



### □ 성과목표 및 기대효과

○ 성과목표

- 산후조리원비용 지원 45명
- 산모·신생아 건강관리 본인부담금 지원 10명
- 초음파 검진비 지원 35명

○ 기대효과

- 관내 거주 출산가정에 대한 경제적 지원을 통하여 출산과 양육에 유리한 환경을 조성하고 모성의 건강증진과 건강한 자녀 출산에 기여

### □ 관련 조례 및 지침 개정계획

○「의령군 산모·신생아 건강관리 지원 조례」 제정

- 총 11조항목(목적, 정의, 지원대상, 지원기준, 지원신청, 지원대상여부확인, 이중지원 제한, 지원금의 환수 조치, 협조 요청, 대장비치, 시행규칙)

○ 의령군 인구증가시책 지원 조례 제정

- 총 10조항목(목적, 정의, 지원대상, 지원내용, 지원신청·절차, 인구증가대책위원회 구성·운영, 예산확보 및 지원, 지원중단 및 환수조치, 다른 법령과의 관계, 포상)

### □ '25년 소요예산

○ 금73,200천원(군비)

- 산후조리원비용 지원 60,000천원, 산모 신생아 건강관리 본인부담금 지원 10,000천원, 임산부 초음파 검진비 지원 3,000천원, 임신시약 구입 200천원

### □ 추진일정

○ 모자보건사업 연계 사업 홍보 및 사업추진 :'25.1~2월

### □ 홍보계획

○ 찾아가는 산부인과 이용 임산부 홍보

○ 보건소 임산부 등록 시 관련 혜택 안내

## 5-1 맞춤형 인구증가지원사업 홈페이지 운영

| 주관부처/부서 | 소멸위기대응추진단 | 협조기관 | - |
|---|---|---|---|
| 담당자 | 이윤우 주무관 | 연락처 | 055-570-2923 |

### □ 추진배경

○ 다양한 인구증가 지원사업을 일목요연하게 안내하는 시스템의 부재로 인한 불편을 해소하고, 사업안내부터 접수까지 one-stop 서비스 실현을 위한 홈페이지 운영

### □ 세부 추진사항(주요내용)

○ 운영일시: 2025. 4. 1. ~

○ 대상사업: 12개 분야, 112개 사업

| 결혼·임신·출산 (14) | 양육·다자녀 (18) | 교 육 (11) | 귀농귀촌·농업 (15) | 주 거 (6) | 창업·일자리 (6) |
|---|---|---|---|---|---|
| 건강·복지 (4) | 문화·예술 (4) | 생활·시설 (15) | 전 입 (6) | 노인복지 (8) | 청년복지 (5) |

○ 주요내용

- 각 분야·부서의 인구증가 지원사업을 통합관리하고, 사업안내부터 신청까지 「one-stop 신청 홈페이지」 운영
- 민원인 맞춤형 인구증가 지원사업 정보 및 신청가능 사업 안내
  * 민원인 '생년,월,일' 등 맞춤형 지원사업 검색 가능
  * 해당 일자 기준 신청가능한 지원사업 조회를 통한 편의 제공
- 사업 신청시 신청상황(접수·보완등) 민원인에 안내문자 발송

[One-stop 서비스 절차]

| 신 청 | ⇨ | 접 수 | ⇨ | 지 원 |
|---|---|---|---|---|
| 신청서 제출 (홈페이지) | | 접수승인 및 보완 ※ 안내문자 발송 | | 대상자 선정 및 지원 |
| 민원인 | | 사업담당자 | | 사업담당자 |



○ 접근방법: 의령군누리집 - 『맞춤형 인구증가지원사업』 배너

- 홈페이지 주소: https://uiryeong.go.kr/inguonestop

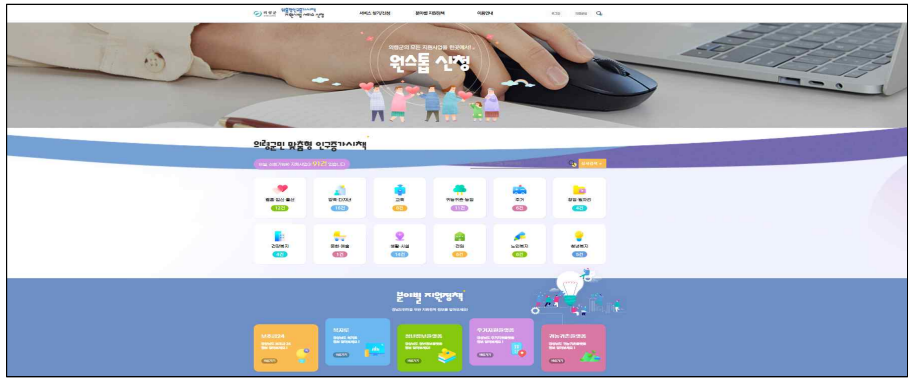





### □ 성과목표 및 기대효과

○ 성과목표

- 상시 접속자 집계는 어려우나, 읍면과의 협조로 전입자를 대상으로 전입환영문자(홈페이지 사항 안내 및 링크포함)를 전송하고 그 실적을 매주 정리하여 성과 관리
- 4월 2주차 발송실적 45건, 4월 3주차 발송실적 29건으로 집계
- '25년 성과목표: 매주 30건의 안내문자 발송

○ 기대효과

- 각 부서에서 추진 중인 다양한 인구증가 지원사업의 통합 관리
- 사업 안내부터 신청까지 한번에 가능한 홈페이지 운영으로 군민 편의 증진

## □ '25년 소요예산

○ 맞춤형 인구증가시책 홈페이지 구축 용역 18,900천원

○ 홈페이지 홍보물 제작 구입비 2,170천원

## □ 추진일정

○ 맞춤형 인구지원사업 통합관리 추진계획 수립 : '24. 8.

○ 홈페이지 구축 용역 시행 : '24.11.~25.03.

○ 인구증가 지원사업 자료 정리·보완 : '25.02.~03.

○ 사업담당자 교육 : '25.3.21.

○ 홈페이지 시범운영 기간 : '25.3.24.~3.31.

○ 홈페이지 오픈 및 홍보(배너설치 등) : '25.4.1.~

## □ 홍보계획

○ 전입자 안내문자 발송: 전입 축하메시지 및 홈페이지 링크 포함

○ 읍·면 홍보 배너 설치, 리플렛 비치 및 각종 회의 시 홍보

○ 4월 홍의장군 축제장, 10월 리치리치페스티벌 축제장 홍보

○ 보도자료 배부

※축제장 홍보 및 기 보도자료 참고






## 5-2 지적,건축,귀농귀촌 등 민원 원스톱 서비스

| 주관부처/부서 | 민원봉사과 | 협조기관 | - |
|---|---|---|---|
| 담당자 | 정동현 주무관 | 연락처 | 055-570-2412 |

## □ 추진배경

○ 추진배경

- 건축물 대장상 지번과 현황 지번이 일치되지 않는 사례 발생
- 건축물 사용승인 후 지목변경 신청을 하지 않는 사례 발생

○ 정책목표

- 건축물이 있는 토지의 이동 간소화서비스 및 건축물 사용승인과 토지 정리 통합신청 안내·추진

## □ 세부 추진사항(주요내용)

○ 건축물이 있는 토지의 이동 간소화 서비스

- 지적팀에서 토지이동 발생 시 건축민원팀에 통지하여 건축물대장 표시 변경과 건물등기부등본 변경까지 일괄 처리

**분할, 합병 등으로 건축물이 있는 토지의 이동사유 발생**

**기존**

| 토지대장 | 건축물대장 | 건물 등기부등본 |
|---|---|---|
| 토지이동 변경신청 | 건축물 표시 변경 신청 | 등기 변경 신청 |
| 개별신청 | 개별신청 | 개별신청 |

**통합**

토지대장+건축물대장+건물 등기부등본

· 토지이동 신청 시 건축물 직권 표시변경
· 대장 정리 후 건물 등기부 등본 등기 촉탁(행정)

※ 토지이동: 토지의 분할, 합병 등으로 본래의 지번이 새로운 지번으로 생성·변경되는 경우

○ 건축물 사용승인과 토지정리 통합신청

- 건축물 사용승인 신청서 제출 시 토지정리 신청서 함께 제출하도록 안내하여 지목변경까지 일괄 처리

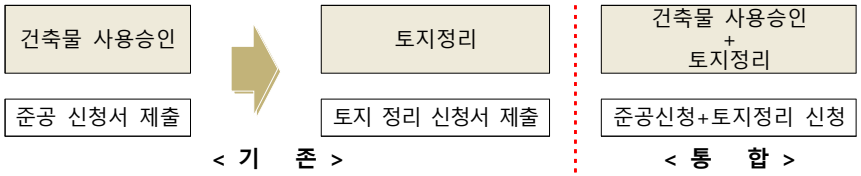


※ 건축물사용승인 : 개발행위준공검사 + 건축준공검사 등 신청 건으로 공사계획과 동일·적법하게 시공되어 준공 처리되는 경우 건축물 사용승인통보

○ 귀농·귀촌 상담사 군청 근무 실시(필요시 귀농귀촌팀 근무 요청)

- 귀농·귀촌에 따른 주택 신축 등 상담 시 건축·개발허가 등 함께 안내
- 귀농·귀촌 관련 상담 시 관련부서 직접 유선연결하여 안내

○ 군계획위원회 탄력적 운영

- 군계획위원회 심의에 따른 민원처리기간을 단축하기 위하여 심의 건수에 따라 탄력적 운영 협조

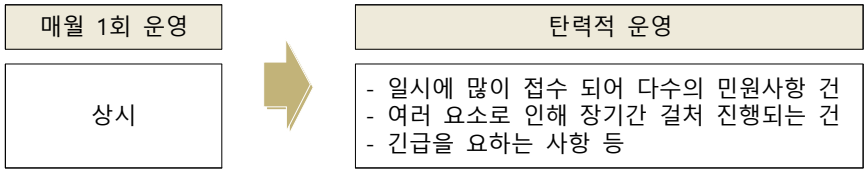


## □ 성과목표 및 기대효과

○ 성과목표: 민원원스톱 서비스 도입으로 민원 편의 제공 및 재산보호

○ 기대효과

- 민원 관련 행정절차 1회 방문으로 종결처리 및 민원 만족도 향상
- 건물등기, 지목변경 행정절차 미이행을 방지하여 민원인 재산 보호



## □ 관련 조례 및 지침 개정계획

○ 해당없음

## □ '25년 소요예산

○ 비예산 대상

## □ 추진체계 (관계기관 또는 민간과 협업이 필요한 과제의 경우 작성)

○ 건축물이 있는 토지의 이동 간소화 서비스

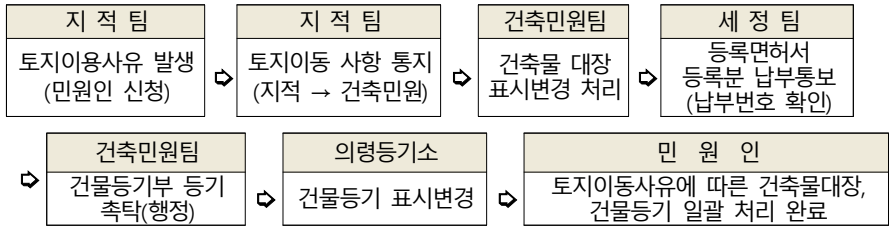


○ 건축물 사용승인과 토지정리 통합신청

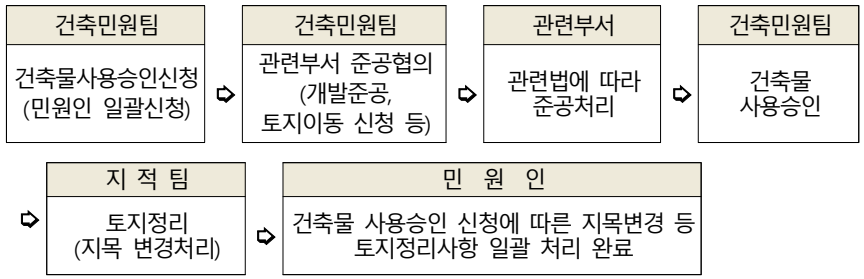


## □ 추진일정

○ 2022년 ~ 계속: 민원원스톱 서비스 내방객 등 홍보·안내

○ 2025년 5월: 개발허가, 지적, 건축, 귀농귀촌 민원원스톱 활성화 방안 회의

○ 2025년 12월: 민원원스톱 SWOT 분석으로 팀별 활성화 추진

## □ 홍보계획

○ 민원원스톱 서비스 안내 팜프렛 제작 배포




민원원스톱 서비스 안내 팜프렛 제작

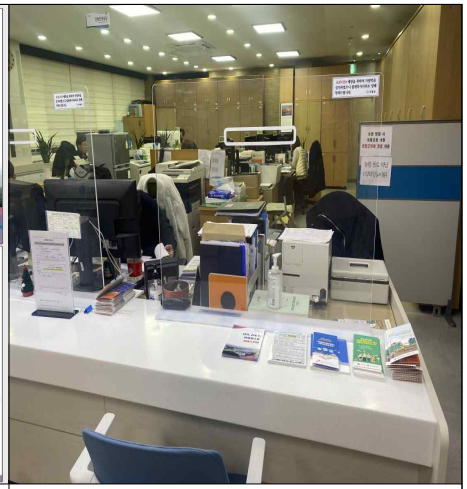

민원원스톱 서비스 안내 팜프렛 홍보

○ 보도자료(참고)



의령군, 원스톱 민원서비스 강화

복합민원 사전심사제 운영, 민원처리 단계별 문자메시지 제공

(의령=경남뉴스투데이) 의령군은 군민들의 시간적·경제적 부담을 줄이고 군민 불편을 사전에 해소하기 위해 '군민중심 원스톱 민원서비스'를 강화한다고 밝혔다.

-

민원원스톱 서비스 홍보



## 6-1 우편모아시스템 도입

| 주관부처/부서 | 행정과 | 협조기관 | |
|---|---|---|---|
| 담당자 | 이국화 주무관 | 연락처 | 055-570-2133 |

## □ 추진배경

○ 우편물을 수기대장으로 관리하여 효율성 및 정확성 부족

○ 우편물(등기) 반송으로 인한 불필요한 예산 및 행정력 낭비

○ 우편물의 발송·수신·반송 등에 대한 통합관리로 신속하고 정확한 우편 정보 서비스 제공 필요

## □ 세부 추진사항

○ 행정안전부와 우편모아시스템 보금 협약 체결

○ 한국지역정보개발원에서 설치 및 유지보수 업무 수행(위탁)

○ 우리군 공통기반 서버에 우편모아시스템 설치

○ 부서 담당자 교육 실시 및 시스템 운영

## □ 성과목표 및 기대효과

○ 성과목표

- 등기우편 반송금액 7,500천원 /년 정도 절감 예정

○ 기대효과

- 우편업무 전산화를 통한 체계적인 관리 및 업무추진 효율성 제고
- 배달정보 영구보관 및 실시간 조회로 우편물 관련 민원 신속 대응
- 지방세, 세외수입, 등기우편 발송 정보 연계로 정확한 송달 근거 확보
- 등기우편 “반송 불필요” 기능 활용으로 불필요한 반송비용 절감

## □ 관련 조례 및 지침 개정계획

○ 해당없음

## □ '25년 소요예산

○ 도입비용: 480천원(시스템 개발 자치단체인 양주시에 납부/ 최초1회)

## □ 추진일정

○ 시스템 도입 신청 및 보급·사용 협약 체결: '25. 4월

○ 시스템 설치 및 운영: '25. 5월~ 7 월

## □ 홍보계획

○ 시스템 도입 후 보도자료 배부 예정



# 6-2 맞춤형 인구지원사업 통합관리 분과회의 추진

| 주관부처/부서 | 소멸위기대응추진단 | 협조기관 | |
|---|---|---|---|
| 담당자 | 이윤우 주무관 | 연락처 | 055-570-2923 |

## □ 추진배경

○ 저출산·고령화 등에 따른 인구감소로 다양한 인구지원사업을 시행하고 있으나 보다 효율적인 사업 추진을 위해 사업성과 관리 등 통합관리 추진체계 필요

## □ 세부 추진사항 (상반기)

○ 기 간: '25. 4. 28. ~ '25. 5. 23. 중

○ 장 소: 국장실, 군청 생각이음터 등

○ 참석대상: 분과장, 부서장(팀장, 담당자), 인구위기대응팀장

○ 회의방법: 분과장주재 제출 안건에 대한 토의

○ 주요내용

- 인구증가 지원사업(12개 분야,112개 사업) 성과분석 및 모니터링
- 부진사업 원인 분석 및 제고 방안
- 우수사례 공유 및 발전방안 토의
- 생활인구 지원 및 인구증가 지원에 관한 신규사업 발굴 등

○ 구 성: 6개분과, 20개 부서

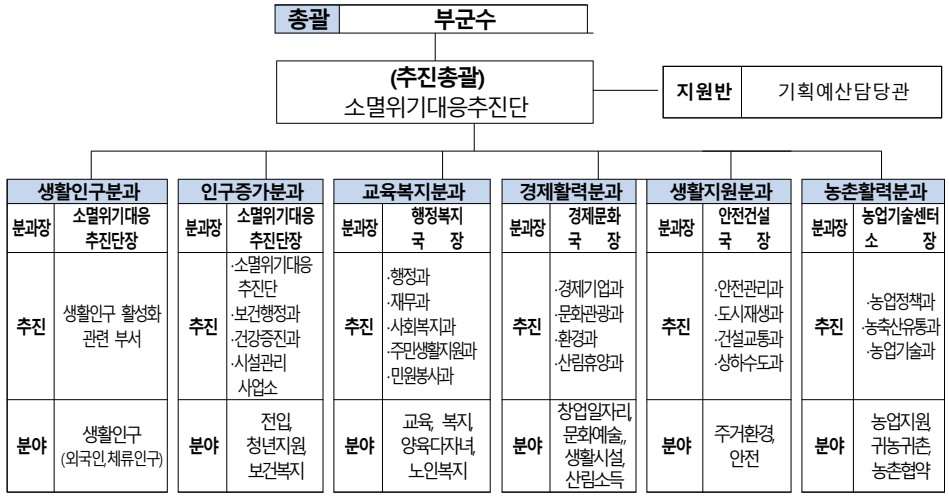

○ 역　　할: 인구지원 사업의 지속적인 발굴, 성과분석

| 구 분 | 역　　할 |
|---|---|
| **총 괄** | · 인구지원사업 총괄관리 |
| **추진총괄** | · 사업 추진 총괄관리<br>· 사업 통합데이터 구축과 관리<br>· 사업 발굴 및 성과분석 등 반기별 추진상황 점검 |
| **분과장** | · 사업 추진 총괄<br>· 사업 발굴 및 정비<br>· 사업 추진실적 및 성과분석 등 모니터링, 추진사항 점검 |
| **추진반** | · 사업 성과분석 및 모니터링(부진사업 원인분석 및 대책마련, 중복사업 정비)<br>· 신규사업 발굴·검토 |
| **지원반** | · 기획예산담당관: 사업 예산확보 및 법률 검토 지원, 지원사업 홍보 |

## □ 성과목표 및 기대효과

○ 성과목표

- 반기별 6개 분과의 회의를 통해 인구지원사업의 원활한 관리와 신규 사업 발굴

○ 기대효과

- 체계적인 인구 지원사업의 관리와 모니터링으로 사업 효율성제고
- 전 부서가 참여하는 인구감소에 대한 총력 대응
- 지속적인 사업 현행화 관리로 민원인의 편의성 개선

## □ 추진일정

○ 인구증가지원사업 관리자료 보완 및 분과회의 안건 제출: '25. 4.

○ 분과회의 개최 및 결과 제출 : '25. 5.

○ 하반기 맞춤형 인구증가지원사업 통합관리 분과회의 : '25. 9.



# 7-1 보여줘! 맞춰봐!「청렴韓 도시 의령」

| 주관부처/부서 | 의령군 / 기획예산담당관 | 협조기관 | - |
|---|---|---|---|
| 담당자 | 김남형 주무관 | 연락처 | 055-570-2724 |

## □ 추진배경

○ 최근 공직사회와 지역사회 전반에서 청렴의 중요성이 강조되고 있으며, 청렴한 공직문화 확산이 행정 신뢰도 향상 및 군민 만족도 제고로 이어짐

○ 의령군은 전 직원 및 군민이 청렴문화를 체감할 수 있도록 '청렴 스마트골든벨'(공직자 대상)과 '청렴 문화콘서트'(군민 대상) 등 체험형 프로그램 운영 필요

○ 다양한 청렴교육과 문화행사를 통한 청렴 인식 제고와 더불어, 자율적 참여 및 소통 기회 제공을 통해 군민 중심의 청렴문화 확산 기대

## □ 세부 추진사항(주요내용)

○ 청렴 스마트골든벨

- 목　　적: 전 직원의 청렴 의식 고취 및 청렴 관련 법령 등 실천 역량 강화
- 대　　상: 의령군청 전 직원
- 방　　식: 청렴 관련 법령, 사례, 정책 등을 주제로 한 서바이벌 퀴즈(골든벨) 진행
- 운영방법: 단계별 OX퀴즈, 단답형·주관식 문제, 최후 1인 선발
- 시　　상: 우승자 및 우수자 시상
- 부대행사: 청렴 캠페인, 청렴홍보물 배부, 퀴즈 내용 발췌 후 지역 주민들에게 소규모 퀴즈쇼 추가 진행 등

○ 청렴 문화콘서트

- 목　　적: 군민 대상 청렴문화 확산 및 공감대 형성
- 대　　상: 의령군민 및 관내 유관기관, 단체 등

- 주요내용
  1. 청렴을 주제로 한 팝페라, 공연, 문화예술 프로그램 운영
  2. 청렴 메시지 전달(군수 인사말 등)
  3. 청렴 체험 부스, 포토존, 소통 이벤트 등
- 운영방법: 공연・체험・전시 등 복합문화 행사로 진행

## □ 성과목표 및 기대효과

○ 성과목표
- 청렴 스마트골든벨 1회 운영, 소규모 퀴즈쇼 1회 운영, 청렴홍보물 1,000매 배부, 청렴 캠페인 1회 추진
- 군민대상 팝페라 공연 등 1회 운영, 청렴 포토존 및 소통 창구 운영(청렴 메시지 전달 등 포함) 1회 추진

○ 기대효과
- 전 직원 및 군민의 청렴 실천 역량 강화와 청렴문화 생활화
- 군민과의 소통을 통한 공감대 확산 및 군정 신뢰도 제고
- 청렴문화 확산을 위한 자발적 참여 기반 마련 및 긍정적 행정 이미지 제고

## □ '25년 소요예산

○ 금17,000천원(군비 100%)
- 청렴 스마트골든벨 7,000천원, 청렴 문화콘서트 10,000천원

## □ 추진일정

○ 사업계획 수립 및 준비 :'25.5~6월

○ 청렴 스마트골든벨 추진 :'25.5~6월

○ 청렴 문화콘서트 추진 :'25.7~8월

## □ 홍보계획

○ 보도자료 배부

○ 이장회의 등 회의 개최 시 자료 배부 안내

○ 의령군 SNS(블로그 등) 게시



# 7-2 도깨비 시네마데이 운영

| 주관부처/부서 | 행정과 | 협조기관 | |
|---|---|---|---|
| 담당자 | 전은경 주무관 | 연락처 | 055-570-2132 |

## □ 추진배경

○ 공무원 사기 진작과 공직 내 조직문화 개선 필요

○ 의령군 공무원의 업무능률과 후생 복지 증진

## □ 세부 추진사항(주요내용)

○ 대 상: 전 직원 (공무원, 청원경찰, 공무직)

※영화관 이용 기준 실 근무자로 한함 (공로연수, 휴직, 출산휴가 등 제외)

○ 지원내용: 의령군 작은영화관 영화관람권 지원 (1인당 1~2매)

○ 운영기간: 2025. 02. ~ 11.

○ 운영방법
- 단체(부서)별 또는 개인별 등 원하는 일정에 따라 1~2회 영화관람 후 청구서 제출 *지원 횟수 최대 2회

○ 지원절차

| 영화관람 | 지원금청구 | 지원금 지급 |
|---|---|---|
| - 개인별 또는 단체(부서)별 영화 관람 | - 청구서 작성**(붙임1)**<br>- 부서 수합 후 공문 제출(매월 5일까지) | - 영화관람 청구 건 계좌입금(개인 또는 대표) |
| 개인 또는 부서 | 각 부서 → 행정과 | 행정과 → 개인 또는 대표 |

○ 비용청구 및 지급
- (개인) 영화관람 후 부서 서무에게 청구서 제출
- (단체) 영화관람 후 대표가 속해 있는 부서 서무에게 청구서 제출

*청구서류: 청구서, 카드영수증, 영화표 등 결제를 확인할 수 있는 서류, 영화관 이용 증빙자료(사진)

## □ 성과목표 및 기대효과

○ 성과목표

- 의령군 전 직원 대상(1,420명 가량) 작은영화관 관람권 지원
- 업무 능률 향상 및 지역경제 활성화에 기여

○ 기대효과

- 의령군 작은 영화관 매출 상승
- 직원 사기 진작 및 조직문화 개선

## □ '25년 소요예산

○ 금10,000천원(군비 100%)

- 영화관람료 7,000원*1,420명

## □ 추진일정

○ 사업 시행 통보 (전 부서) : '25. 2.

○ 사용 결과 및 지원금 청구서 제출 : 매월 5일까지



# 8-1 AI로 여는 변화의 시작, 나도 일잘러되기

| 주관부처/부서 | 행정과 | 협조기관 | - |
|---|---|---|---|
| 담당자 | 이지현 주무관 | 연락처 | 055-570-2154 |

## □ 추진배경

○ 혁신적인 AI 기술의 지속적 등장에 따라 디지털 행정 역량 강화 및 공공데이터 등 데이터 활용 능력 강화를 위한 교육 필요

○ 챗GPT 등 생성형 AI를 통한 콘텐츠 제작 및 실무에 접목하려는 수요가 증가하고 있음

## □ 세부 추진사항(주요내용)

○ 사업기간: 2025. 5. ~ 11.

○ 교육인원: 의령군 공무원 100명 정도

○ 교육장소: 종합사회복지관 3층 정보화교육장

○ 주요내용: 실무 맞춤형 생성형 AI 교육을 통한 디지털 역량 강화

○ 상·하반기 정보화교육 실시

- 챗GPT, SUNO AI 등 생성형 AI 활용 교육
- 실무에 활용하는 엑셀, 보고서 작성 등 업무 자동화 교육
- 공공데이터 활용 분석 등 데이터 기반 행정 교육

## □ 성과목표 및 기대효과

○ 성과목표

- 공무원 교육 대상자 100명

○ 기대효과

- 실무 맞춤형 교육을 통한 업무 자동화 및 효율성 향상
- 창의적인 콘텐츠 제작 실습을 통한 스마트 행정 역량 제고

## □ '25년 소요예산

○ 금2,500천원(군비 100%)

- 강사비 등

## □ 추진일정

○ 상반기 교육 실시 : '25. 5.

○ 하반기 교육 실시 : '25. 10.

## 8-2 도로망 확충 홍보 동영상 제작

| 주관부처/부서 | 의령군 / 미래전략담당관 | 협조기관 | |
|---|---|---|---|
| 담당자 | 강우중 주무관 | 연락처 | 055-570-2762 |

### □ 추진배경

○ 우리군 경유 주요 현안 도로망의 확충 추진으로 교통 인프라 개선 및 지역 성장 동력 확보 등 사업의 필요성 홍보

### □ 세부 추진사항(주요내용)

○ 사 업 명: 의령군 도로망 확충 홍보 동영상 제작

○ 사업기간: 2025년 3월 ~ 5월

○ 사업대상: 홍보 동영상 1식

○ 주요내용: 의령군 도로망 확충 사업 홍보를 위한 동영상 제작

○ 사업목적

- 국토부 및 경남도 등 관계기관 PPT 발표시 동영상 병행 사용

※ 동영상 시청으로 사업의 당위성 이해에 효과적

- 의령군 도로망 확충 사업의 필요성 홍보

- 지역주민 및 정책 결정자에게 사업의 기대효과 상승 및 공감대 형성

○ 동영상제작

- 내용

· 현재 문제점 제시: 물류비용 및 지역간 이동 불편, 도로 안전

· 사업의 필요성: 지역소멸 극복, 균형발전 촉진, 지역 경제활성화

· 기대효과: 도로망 확충이후 변화에 따른 효과 부각

- 구성

· 도입: 사업의 필요성

· 현재상황 및 문제점: 현재 교통 문제점 설명

· 사업소개: 국도20호선 4차로 확장 등

· 기대효과: 개선된 점 및 효과 부각



### □ 성과목표 및 기대효과

○ 성과목표

- 의령군누리집 및 SNS 등을 통한 관내·외 사업 필요성 홍보

- 사업 추진 시까지 누리집 및 SNS 등 지속 홍보 실시

○ 기대효과

- 홍보자료의 활용으로 관내·외 사업의 필요성 및 이해도 제고

- 정보 등 사업 건의 시 효과적인 자료로 활용

- 지역주민들의 사업추진 공감대 형성기여

### □ '25년 소요예산

○ 금22,000천원(군비 100%)

- 촬영, 편집 및 그래픽 작업 음향 내레이션 등

### □ 추진일정

○ 계약 및 사업추진 : '25. 3월

○ 사업완료 : '25. 5월

○ 의령군청 누리집 및 SNS, 유튜브 등 게시 : '25. 5월

○ 국토부 등 사업건의 시 활용 : '25. 5월

### □ 홍보계획

○ 의령군청 누리집 및 SNS, 유튜브 등 게시를 통한 홍보

## Ⅵ. 정부혁신 확산 방안

### □ 교육 및 학습 활성화 방안

**○ 혁신과 적극행정을 위한 조직진단 설문조사 실시**

- 기　　간: '25. 7월 중
- 참여대상: 전 직원
- 내　　용: 혁신·협업과 적극행정을 위한 조직문화, 부서간 칸막이 해소 등

**○ 혁신·적극행정 실천 주간 운영**

- 기　　간: 11월 중
- 내　　용: 혁신역량강화, 우수사례 홍보물 제작 등

### □ 성과 홍보 방안

**○ 혁신·적극행정 우수사례 경진대회 사례 제출**

- 기　　간: 7월, 12월(상·하반기)
- 내　　용: 혁신·적극행정 우수사례 발굴 및 성과포상

**○ 혁신·적극행정 군정성과 카드뉴스 제작 및 소식지 홍보**

- 기　　간: 연중 4회
- 내　　용: 혁신·적극행정 우사사례 성과확산 콘텐츠 제작 및 아카이빙

**○ 혁신·적극행정 캐치프레이즈(슬로건) 릴레이 챌린지**

- 기　　간: 11월(혁신·적극행정 실천주간)
- 참여대상: 전 부서
- 내　　용: 지방소멸위기 의령 살리기 공감대 형성 및 혁신의지 고취