2026년 지방정부 혁신 실행계획

2026. 4.

증평군

목 차

Ⅰ. 총괄표 ····· 1

Ⅱ. 추진과제 ····· 3

1. 주민 소통 일상화로 지역주민의 의견을 정책으로 전환 ··· 3
2. 주민의 알권리 보장을 통해 지방정부 투명성 강화 ····· 6
3. 주민의 목소리를 경청하여 생활 속 문제해결 ····· 9
4. 사각지대 없는 포용적 공공서비스 체계 구축 ····· 14
5. 모두가 기본적 삶을 보장받는 사회 안전망 구축 ····· 19
6. 자율과 혁신을 통한 지역균형성장 체계 구축 ····· 23
7. 주민 누구에게나 쉽고 편리한 서비스 환경 조성 ····· 27
8. 가짜 노동 없는 성과 중심의 조직 운영 ····· 31
9. 열정이 넘치고 일 잘하는 공직사회 조성 ····· 33
10. 공공부문 AI 대전환을 위한 인프라 구축 ····· 36
11. 공공 AI 리터러시 강화 및 인재 양성 ····· 38

Ⅲ. 소확신 과제 ····· 39

Ⅳ. 정부혁신 확산 방안 ····· 41

Ⅰ. 총괄표

주민 주도 참여·소통 거버넌스 구현

세부추진과제명	소관부서	추진일정
1. 주민 소통 일상화로 지역주민의 의견을 정책으로 전환		
1.「소통공감 행복증평」소통밴드 운영	자치행정과	'26. 1. ~ 12.
2. 주민과 함께하는 정책 차담회「브런치 토크」	기획예산과	'26. 7. ~ 12.
2. 주민의 알권리 보장을 통해 지방정부 투명성 강화		
1. 군민과의 약속「매니페스토」홈페이지 공개	기획예산과	'26. 1. ~ 12.
2. 다양한 행정정보공개로 투명성 제고	전부서	'26. 1. ~ 12.
3. 주민의 목소리를 경청하여 생활 속 문제해결		
1. 주요 민원처리 컨트롤타워 운영	기획예산과	'26. 1. ~ 12.
2. 맹모증천지교(孟母曾遷之敎) 에듀피아(Edu-pia) 증평	미래전략과	'26. 1. ~ 12.

포용과 균 포용과 균형의 기본사회 구현형의 기본사회 구현

4. 사각지대 없는 포용적 공공서비스 체계 구축		
1. 빈틈없는 돌봄, 365 아이돌봄 서비스	행복돌봄과	'26. 1. ~ 12.
2. 고령화사회 대응 '증평형 노인복지모델' 고도화	행복돌봄과	'26. 1. ~ 12.
5. 모두가 기본적 삶을 보장받는 사회 안전망 구축		
1. 탄소중립 실천, 그린딜 증평 혁신	환경위생과	'26. 1. ~ 12.
2. 보행권 보장을 위한「보행환경개선사업」	건설교통과	'26. 1. ~ 12.
6. 자율과 혁신을 통한 지역균형성장 체계 구축		
1. 미래 100년의 꿈 실현「미래비전 정책자문단」	기획예산과	'26. 1. ~ 12.
2. **[대표과제]**「미래농촌 공간계획 프로젝트」	농업유통과	'26. 1. ~ 12.

성과로 신뢰받는 일 잘하는 지방정부 구현

7. 주민 누구에게나 쉽고 편리한 서비스 환경 조성

1. 지역먹거리 선순환「먹거리통합지원센터」	농업유통과	'26. 1. ~ 12.
2. 안전한 거리를 위한「통학버스 승하차장 조성」	건설교통과	'26. 3. ~ 7.

8. 가짜 노동 없는 성과 중심의 조직 운영

1. 성과에 따른 적절한 보상체계 구축	기획예산과	'26. 1. ~ 12.

9. 열정이 넘치고 일 잘하는 공직사회 조성

1. 증평군 공직자 정책연구단 운영	기획예산과	'26. 1. ~ 12.
2. 혁신UP! 공직자 혁신역량 강화 프로그램	기획예산과	'26. 1. ~ 12.

공공부문 인공지능 대전환

10. 공공부문 AI 대전환을 위한 인프라 구축

1. AI·IoT기반 증평 치매돌봄 서비스	보건소	'26. 1. ~ 12.
2. 전직원 AI업무 지원 '웍스AI' 서비스	디지털홍보담당관	'26. 1. ~ 12.

11. 공공 AI 리터러시 강화 및 인재 양성

1. I-City, 아이-시티, ICT 디지털 교실 확대	미래전략과	'26. 4. ~ 12.

소확신 (소소하지만 확실한 지방정부혁신) 과제

1. 2026년 증평, 혁신으로 26이룩하라!	기획예산과	'26. 1. ~ 12.

Ⅱ. 추진과제

1. 주민 소통 일상화로 지역주민의 의견을 정책으로 전환

1-1 「소통공감 행복증평」 소통밴드 운영

주관부처/부서	행정복지국 자치행정과	협조기관	전부서
담당팀명	행정팀	연락처	043-835-3212

□ 추진배경

○ 민선6기(2003년 출범) 공약사항 '군민 우선 공감행정' 이행

○ 생활 속 불편사항을 민·관이 함께 발굴하고 처리하는 「소통공감 행복증평」밴드 운영항 신속한 제보와 처리로 안전하고 쾌적한 환경 조성

○ 다양한 정보를 빠르게 전달하고 소통할 수 있는 주민소통창구 필요

□ 세부 추진사항

○ 사업기간 : 연중

○ 사업대상 : 지역주민 및 생활권 인구 포함

○ 사업내용

- 소통공감 행복증평 밴드 운영을 통한 민·관 온라인 소통 강화
- 생활불편 사항 해소, 정책제안, 홍보 등 실시간 주민의견 수렴

□ 성과목표 및 기대효과

○ 기대효과

- 지역주민과 공무원 양방향 소통을 통해 정보공유 가능
- 신속한 민원접수 및 처리로 쾌적한 도시환경 조성 등

□ 관련 조례 및 지침 개정계획

○ 해당없음

□ ’26년 소요예산

○ 비예산(네이버 밴드 활용)

□ 추진체계

○ 추진체계

- 소통공감 행복증평 TF 단장 : 부군수
- 소통공감 행복증평 TF 주민소통팀 : 각 부서장

○ 처리절차



□ 추진일정

○ 계획 수립 및 운영 : 2026. 1. ~

○ 운영결과 보고 : 분기별

○ 우수부서 및 우수직원 포상 : 2026. 12.

□ 홍보계획

○ 보도자료 및 공식 SNS 활용

1-2 주민과 함께하는 정책 차담회「브런치 토크」

주관부처/부서	미래기획실 기획예산과	협조기관	전부서
담당팀명	기획팀	연락처	043-835-3113

□ 추진배경

○ 지역주민과 군정 소통의 장 마련하여 주민의 의견이 정책에 반영될 수 있는 정책 차담회 ‘브런치 토크’ 운영

□ 세부 추진사항

○ 사업기간 : 연중

○ 사업대상 : 지역주민 및 생활권 인구 포함

○ 사업내용 : 기관장이 지역주민을 직접 찾아가 만나고, 주요 군정 소개 및 주민의견 청취 및 소통

□ 성과목표 및 기대효과

○ 양방향 소통으로 ‘열린 군정’ 실현

○ 주민과 직접 소통의 장을 마련하여 정책의 추진상황, 문제점, 개선방안에 대한 의견 공유

□ 관련 조례 및 지침 개정계획

○ 해당없음

□ ’26년 소요예산

○ 비예산

□ 추진일정

○ 계획 수립 : 2026. 7.

○ 분야별 브런치토크 운영(2~4회) : 2026. 7. ~ 12.

□ 홍보계획

○ 보도자료 및 공식 SNS 활용

2. 주민의 알권리 보장을 통해 지방정부 투명성 강화

2-1 군민과의 약속「매니페스토」홈페이지 공개

주관부처/부서	미래기획실 기획예산과	협조기관	전부서
담당팀명	기획팀	연락처	043-835-3116

□ 추진배경

○ 2003년 출범한 증평군은 2026년 민선6기 마무리이자 민선7기의 시작의 중요한 시기

○ 군민과의 약속인 공약(매니페스토) 실천을 통한 주민의 알권리 보장 및 지방정부 투명성 강화 필요

□ 세부 추진사항

○ 기관장(증평군수)의 공약 관련 실천상황을 군 대표 홈페이지에 연결된 '매니페스토 실천' 카테고리에 게시

○ 경제, 산업, 복지, 돌봄, 농업 등 다양한 분야에서 공약 수행을 위한 활동을 공개하여 주민들의 알권리 충족

□ 성과목표 및 기대효과

○ 기관장의 공약이행과정 공개를 통해 주민주권의 시대 부합

○ 주민과의 최초의 약속인 공약을 상세하게 공개하고 그 공약이 실천되는 전과정을 홈페이지에 공개하여 주민의 알권리 보장 및 지방정부의 투명성 제고 효과

□ '26년 소요예산

○ 비예산

□ 추진일정

○ 공약실천사항 공개 : 2026. 1. ~ 12.

□ 홍보계획

○ 증평군 매니페스토 홈페이지 공개(https://www.jp.go.kr/gunsu/sub06_01_01.do)

2-2 다양한 행정정보공개로 투명성 제고

주관부처/부서	미래기획실 기획예산과	협조기관	전부서
담당팀명	기획팀	연락처	043-835-3116

□ 추진배경

○ 주민의 알 권리 보장을 위해 증평군이 직무상 작성 또는 취득하여 관리하는 정보를 주민에게 공개하는 것으로,

○ 증평군 행정정보에 대한 모든 것을 군청 홈페이지를 통해 공개함으로써 알권리를 보장하고자 함

□ 세부 추진사항

○ 증평군 대표 홈페이지를 통한 행정정보 제공

- (행정/지역) 기록물, 정책실명제, 간행물, 조직·인사 정보 등
- (계약/재정) 세입·세출·지방보조금·용역결과 정보 등
- (법제/감사) 종합감사 결과, 입법예고, 적극행정 등

○ 온라인 정보소통 창구 '소통공감 행복밴드' 운영

- 지역 대표 축제 및 다양한 행사 정보 안내
- 공공 혜택 서비스 제공을 위한 안내글 게시 홍보

□ 성과목표 및 기대효과

○ 다양한 행정정보 공개를 통해 알권리 충족

○ 지역 정보 제공을 통한 주민의 참여율 제고

□ ’26년 소요예산

○ 비예산

□ 추진일정

○ 홈페이지를 통한 행정정보공개 : 수시

□ 홍보계획

○ 증평군 행정정보공개(https://www.jp.go.kr/kor/sub01_01_01_01.do)

3. 주민의 목소리를 경청하여 생활 속 문제해결

3-1 주요 민원처리 컨트롤타워 운영

주관부처/부서	미래기획실 기획예산과	협조기관	-
담당팀명	기획팀	연락처	043-835-3113

□ 추진배경

○ 민선 6기 증평군 비전 '군민 중심 새로운 미래 증평' 실현을 위한 생활 속에서 발생하는 주민의 목소리 수렴 강화

○ 주민들의 일상 속에서 발생하는 주요 민원을 신속하고 정확하게 처리하기 위한 '주요 민원처리 컨트롤타워' 지정·운영

□ 세부 추진사항

○ 단계별 보고 강화

- 부서별 민원발생 전 동향파악, 발생초기, 종결까지 각 단계별 사전대응 및 체계적인 보고 등 관리 강화

○ 실국별 컨트롤 강화

- 민원 장기화에 따른 행정 신뢰도 저하 방지 및 책임행정 구현을 위한 각 실·국별 컨트롤타워 기능 강화

▸ **최근 3년간* 진정민원 비율 추세** : '23년 25.6% → '24년 25.1% → '25년 76.9%
*매년 국민신문고 청원, 진정, 건의, 질의민원 대비

□ 추진개요

○ 대　　상

- 민원접수 여부 무관, 부서별 진정 및 언론보도 등 주요민원

※ 예시) 한전 송전선로 건설계획 충북경유, 수도권 쓰레기 청주시 등 반입에 따른 대응방안 등

○ 주요내용

- 각 부서별 동향파악 및 민원발생 현황, 적극대응 강화
- 각 부서장 책임아래 중요민원 동향 등 즉시보고(군수, 부군수)
- 미해결 등 장기민원 사항 실·국장 및 부군수 주재 주기적·수시 적극대응

○ 추진체계

※실·국장 주관 컨트롤타워 기능강화

구분	1단계 (초기대응)	2단계 (중점관리)	3단계 (총괄관리)	비 고
주관	해당 부서장	실.국장	부군수	필요시 군수님 주관
대응 회의	민원발생 즉시 수시	주 1회이상	필요시	
결과 보고	회의시 실국장 전결 결과보고 必 ➡ 군수.부군수 업무보고 공유 必			

□ 성과목표 및 기대효과

○ 주요 민원사항에 대한 선제적 대응을 통해 민원사항이 확산되는 것을 사전에 차단하여 조속한 해결 시스템 구축

○ 불편사항에 대한 조기대처를 통해 군민중심의 우선행정 실현

□ 추진일정

○ 계획 수립 : 2026. 1.

○ 주요민원 사항 점검 및 관리 : 수시

□ 홍보계획

○ 보도자료 및 공식 SNS 활용

3-2 맹모증천지교(孟母曾遷之敎) 에듀피아(Edu-pia) 증평

주관부처/부서	미래기획실 미래전략과	협조기관	교육청, 학교
담당팀명	평생교육팀	연락처	043-835-4632

□ 추진배경

- (인　　구) 36,585명(2026.3.31.기준)
  - 인구밀도 : 456명 전국 82개 군 단위 3번째
- (면　　적) 81.83㎢(도시화율 83.9%)
- (행정구역) 1읍·1면
- (행정조직) 3실·국, 17과, 4소 / 497명
- (예산규모) 2,914억원(2026년 당초예산)
  - 재정자립도 15.88% / 재정자주도 56.06%

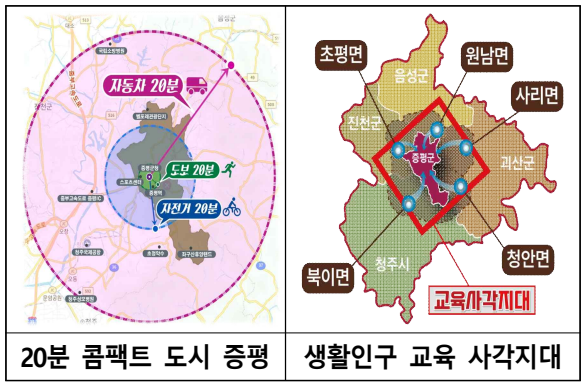

20분 콤팩트 도시 증평　　생활인구 교육 사각지대

- (문제점) 학교 시설 노후화, 교육 기자재 부족, 청소년 인구 감소, 주변 대도시로 고급인력 유출 등 인접 지자체와 탄력적 대응 필요

□ 추진비전 및 기본방향

- (추진비전) 맹모증천지교(孟母曾遷之敎) 에듀피아(Edu-pia) 증평
- (추진목적) 공교육 혁신을 중심으로 지속가능한 지역 교육발전 생태계 구축 및 경쟁력 확보로 지방소멸 위기 극복

⇒ **학력**더하기+ **격차**좁히기− **발전**배가하기× **다함께**나누는÷ **에듀피아 증평**

□ 세부 추진사항

○ 주요 추진내용

① 교육발전(특구)에 대한 **주민의식 설문조사 실시**('24.5), 응답자 259명
② 새정부 **국정기획 과제 및 4대 특구와의 연계**를 통한 교육특구 추진
③ 전 지역 20분 도달, 콤팩트도시 특성을 살린 **인접지역 학교와 협력 체계 구축**
④ 디지털 기반 공교육 혁신 및 전략산업 연계 특성화고 육성
⑤ 생각하는 교실, 생각을 끄집어 내는 교육 ⇒ 지역역사인물 활용사업
⑥ 돌봄 생태계 및 교육서비스 전달체계 구축 ⇒ 콤팩트시티&돌봄 연계

소재지	학교명	학급수	학생수			교사	비고 (명)
			계	남	여		
청주시 북이면	OO초등학교	6	23	17	6	10	특수 5, 유치원 1
괴산군 사리면	OO초등학교	6	64	41	23	12	특수 2, 유치원 2
괴산군 청안면	OO초등학교	6	36	17	19	12	특수 2, 유치원 5
	OO중학교	3	24	16	8	9	-
진천군 초평면	OO초등학교	6	30	9	21	12	유치원 3
음성군 원남면	OO초등학교	6	43	23	20	10	유치원 2

○ 추진체계



기 관	역 할
충청북도 교육청	• 특구 공동 신청 및 운영 지원체계 구축, 행정 지원을 통한 업무 경감 지원 • 증평 지역교육 전달체계 해소를 위한 행·재정적 지원
증평군	• 특구 공동 신청, 운영 방향 및 행·재정적 지원, 협의체 구성 • 증평교육발전 특구 사업기획, 예산편성 등 총괄 컨트롤 타워 역할
괴산증평교육지원청	• 실무협의회 참여, 학교 지원사업 수요조사, 학생 및 학부모 교육만족도 모니터링, 성과관리 및 환류 방안 강구, 학교 간 공동체 활성화
증평군의회	• 특구 운영 지원체계 참여 및 예산 지원 협력
대 학	• 산·학 맞춤형 특성화고 육성 지원 • RISE사업을 통한 지역 정주형 인재육성 지원 • 기업 연계 에듀테크밸리 조성 및 스마트 인재양성 지원
각급 학교	• 특구 증점사업 추진, 학교 발전 제안 및 교육 의견 수렴 • 지역이 보유한 인적·물적 자원과 연계한 학생 성장 지원 및 개발
증평군기업협의회 (기업)	• 지역 기업의 애로사항 청취 및 인재 양성 특화 교육과정 참여, 기업체 협력 • 졸업생 채용, 현장실습, 도제학교 교육과정 공동개발 등
마을교육활동가 (DI딜)	• 지역교육협의체 구축 및 마을교육 자원 활용 맞춤형 교육 • 지역연계 돌봄 체계 구축 및 마을교육과정 지역연구회 운영
증평군가족센터	• 부모교육 및 아버지 학교 프로그램 운영 협력
증평군청소년수련관	• 청소년진로직업탐색 프로그램 및 리더십 프로그램 • 청소년 방과후 아카데미 운영
증평군청소년상담복지센터	• 학교 밖 청소년 교육활동 및 상담 지원
충북과학기술혁신원	• SW 미래채움 운영 및 창의인재 양성 프로그램 운영
KICE, KEDI	• 증평교육발전 포럼 운영 협력
(사)국민독서문화진흥회	• 독서를 통한 생각을 끄집어 내는 교육 NET-WORK 구축

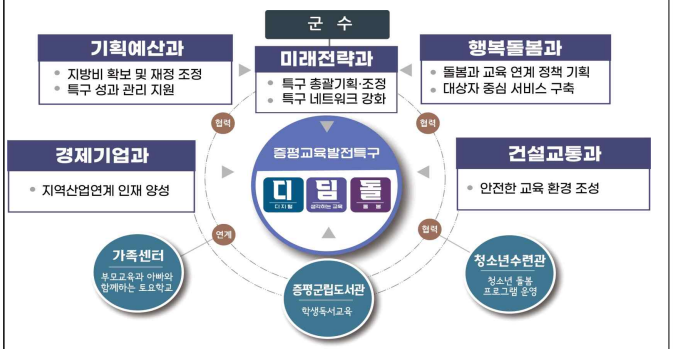

⇒ **증평군＆도 교육청＆괴산증평교육지원청＆대학＆학교＆군의회 "ONE-TEAM협약"**

□ 성과목표 및 기대효과

○ 인접 지자체와 협력을 바탕으로 한 '교육발전특구' 시범지역 선정으로 특구자격 유지 및 주민들을 위한 교육 서비스 제공

○ 향후 증평교육지원청 및 송산초 신설 등 지역 내 교육인프라 확충

□ ’26년 소요예산

○ 4,225백만원(국비 2,000 군비 2,225)

- 디지털 기반 공교육 혁신 및 특성화고 육성 : 907백만원
- 생각하는 교실, 생각을 끄집어 내는 교육 : 1,218백만원
- 돌봄 생태계 및 교육 서비스 전달 체계 구축 : 2,100백만원

□ 향후계획

○ 디지털 기반 공교육 혁신 및 특성화고 육성 : 2026. 2. ~ 12.

○ 생각하는 교실, 생각을 끄집어 내는 교육 : 2026. 2. ~ 12.

○ 돌봄 생태계 및 교육 서비스 전달 체계 구축 : 2026. 2. ~ 12.

□ 홍보계획

○ 보도자료 및 공식 SNS 활용

4. 사각지대 없는 포용적 공공서비스 체계 구축

4-1 빈틈없는 돌봄, 365 증평형 아이돌봄 서비스

주관부처/부서	행정복지국 행복돌봄과	협조기관	-
담당팀명	돌봄정책팀	연락처	043-835-4812

□ 추진배경

○ 민선 6기 증평군 1호 공약 '함께하는 행복 돌봄'

○ 초등 돌봄의 사각지대 방지를 위해 기존 마을돌봄서비스와 연계한 다양한 사업 발굴 필요

○ 아이부터 노인까지 돌봄이 필요한 모두를 위해 정보공유 및 맞춤형 신청 시스템 제공 필요

□ 현황 진단

○ 출생아 증가에 따른 돌봄 수요 확대에 비해 지역 돌봄시설은 부족하여 인프라 구축이 시급한 상황

* 영유아 중 돌봄시설(어린이집·유치원) 수혜자 80.2% 대비 초등학생 돌봄 수혜자 17.9%로 돌봄 사각지대 발생 우려

□ 추진방향

○ 마을돌봄 컨트롤 타워 강화를 위한 추진체계 및 인프라 구축

- 주도적 역할을 위한 추진체계 구축 및 제도적 기반 마련
- 돌봄 수요에 맞춘 돌봄 인프라 및 시스템 구축

○ 지역사회와 함께하는 돌봄 연계사업 발굴 및 추진

- 지역아동센터 및 다함께돌봄센터의 프로그램 개발 및 환경 개선
- 지역아동센터 및 다함께돌봄센터 연계사업 추진
- 주거지 인근 돌봄 수요에 맞춘 연계사업 발굴 및 활성화

□ 세부 추진사항

○ **어르신과 아이가 함께 성장하는 지역특화형 돌봄모델**

- 행복돌봄나눔터 운영(경로당+작은도서관)
- 돌봄문화 공동체 형성 : 동네 어르신 자원봉사, 재능기부 활용 함께 돌봄(아파트 1층 경로당 어르신과 2층 작은도서관 아이 공동돌봄)

○ **아이돌봄 행복돌봄나눔터 조성 및 운영**

- 지역내 유휴공간 활용 : 작은도서관 등 행복돌봄나눔터 9개소 조성, 각 시설별 특화 프로그램 운영
- 청사 내 돌봄나눔터 가족 프로그램 운영(연간 월별)
- 경로당 어르신들과 함께하는 행복돌봄

○ **빈집 활용 '우리동네 행복놀이터' 운영 조성 및 운영**

- 빈집을 활용한 뛰어놀 수 있는 자유로운 돌봄 공간 마련
- 빈집 놀이터 1~3호 행복놀이터 조성 예정

○ **방학에도 걱정없는 '돌봄센터 점심' 제공**

- 돌봄나눔터 9개소 로컬푸드 도시락 제공
- 기업체와 연계, 돌봄센터 방학 점심식사 제공으로 믿고 맡기는 돌봄

○ **대기율 0%, 부담없는 아이돌봄 제공**

- 아이돌보미 전문인력 및 다자녀 가정 본인부담금 확대 지원

○ **통합돌봄 스테이션 및 온마을 노인돌봄센터 설치·운영**

- 2개소(읍 1, 면 1) 설치 운영 및 방문상담, 프로그램 운영, 생산활동 추진
- 1:1 맞춤돌봄, 마을공동체 조직화 역할수행

○ **마을중심! 이용자 중심! 노인돌봄 프로그램 운영**

- 찾아가는 돌봄 프로그램 운영 : 노인자원봉사단, 체육지도사, 문화공연 등
- 단체·기관 연계 서비스와 프로그램 활발 : 치매 프로그램, 이미용 봉사, 주거환경 개선, 우울예방 프로그램 운영 등
- 마을별 생산적 공동체 활동 : 마을 특성 반영, 농업형 소일거리 제공

(쌈채소, 버섯 재배)으로 고독감 해소 및 소득 창출 효과

○ **병원동행 서비스로 일상돌봄 확대**

- 청·중장년(19~64), 생계를 책임지고 있는 가족돌봄 청년(13~39세) 지원

○ **AI 플랫폼 치매예방·돌봄체계 구축**

- 시니어 전용 모바일 앱 「인지케어」 이용한 치매예방 서비스 제공
- 인공지능 스피커 기반 돌봄 서비스 제공

□ 성과목표 및 기대효과

○ 누구나, 언제, 어디에서나 돌봄서비스 가능한 지역사회 조성

○ 믿고 맡길 수 있는 돌봄환경으로 지역주민 만족도 제고

○ 유휴공간을 활용한 사업비 최소화 등 운영의 효율성

○ 돌봄사각지대 해소를 통한 증평형 돌봄정책 추진

□ 추진체계

○ **「아이돌봄추진단」 운영**

- 기　　간 : 2026. 1. ~ 12.(연중)
- 인　　원 : 100여명
  · 돌봄활동가 : 45명(퇴직공무원 및 자원봉사 실천 그룹)
  · 돌봄홍보단 : 45명(이장, 기업인, 사회단체 등 돌봄사업 홍보그룹)
  · 돌봄자문단 : 10명(돌봄기관 대표자, 아이돌보미 등 자문그룹)

□ 추진일정

○ 아이돌봄 서비스 제공 및 홍보　　: 2026. 1. ~ 12.

□ 홍보계획

○ 보도자료 및 공식 SNS 활용

○ 아이돌봄추진단 내 돌봄홍보단 활용

4-2 고령화사회 대응 '증평형 노인복지모델' 고도화

주관부처/부서	행정복지국 행복돌봄과	협조기관	보건소
담당팀명	통합돌봄팀	연락처	043-835-4825

□ 추진배경

○ 노인인구 증가 및 가족의 돌봄 부담 증가에 따른 돌봄 인프라와 인력 부족 및 비용증가 등의 문제 해결

○ AI기반의 스마트 돌봄 플랫폼을 활용하여 효율적이고 공백없는 돌봄서비스 제공

□ 세부 추진사항

○ **통합돌봄 스테이션 및 온마을 노인돌봄센터 설치·운영**

- 2개소(읍 1, 면 1) 설치 운영 및 방문상담, 프로그램 운영, 생산활동 추진
- 1:1 맞춤돌봄, 마을공동체 조직화 역할수행

○ **마을중심! 이용자 중심! 노인돌봄 프로그램 운영**

- 찾아가는 돌봄 프로그램 운영 : 노인자원봉사단, 체육지도사, 문화공연 등
- 단체·기관 연계 서비스와 프로그램 활발 : 치매 프로그램, 이미용 봉사, 주거환경 개선, 우울예방 프로그램 운영 등
- 마을별 생산적 공동체 활동 : 마을 특성 반영, 농업형 소일거리 제공(쌈채소, 버섯 재배)으로 고독감 해소 및 소득 창출 효과

○ **병원동행 서비스로 일상돌봄 확대**

- 청·중장년(19~64), 생계를 책임지고 있는 가족돌봄 청년(13~39세) 지원

○ **AI 플랫폼 치매예방·돌봄체계 구축**

- 시니어 전용 모바일 앱 「인지케어」 이용한 치매예방 서비스 제공
- 인공지능 스피커 기반 돌봄 서비스 제공

□ 성과목표 및 기대효과

○ 누구나, 언제, 어디에서나 돌봄서비스 가능한 지역사회 조성

○ 믿고 맡길 수 있는 돌봄환경으로 지역주민 만족도 제고

○ 어르신들이 거주하는 곳에서 외롭지 않게 여생을 보내도록 지역 주민의 안정성 제고

□ 추진일정

○ 노인복지모델 시범사업 고도화 추진 : 2026. 1. ~ 12.

□ 홍보계획

○ 보도자료 및 공식 SNS 활용

5. 모두가 기본적 삶을 보장받는 사회 안전망 구축

5-1 일상에 자연을 더하다! 탄소 ZERO 도시 증평

주관부처/부서	경제개발국 환경위생과	협조기관	-
담당자	기후대기팀	연락처	043-835-4923

□ 추진배경

○ 증평군은 생활권이 지역 중심에 집중된 콤팩트 시티로 지속적인 중심지 인구증가 및 발전은 환경문제에 대한 체감이 더 크게 작용

○ 또한, 작은 면적으로 20분 도시 정책에 맞춰 탄소중립 생활권 조성에 유리한 조건을 갖춤



□ 세부 추진사항

○ **2050 탄소중립 실현! 단단하고 튼튼한 탄소중립 기반 구축**

- 「증평군 기후위기 대응을 위한 탄소중립·녹색성장 기본조례」 제정
- 제1차 '증평군 탄소중립·녹색성장 기본계획 수립' 완료
- 깨끗한 미래를 위한 '증평군 2050 탄소중립·녹색성장위원회' 구성
- 「증평군 기후변화 대응 작물 육성 및 지원에 관한 조례」 제정

○ **2050 탄소중립 실현! 민·관 협업 탄소중립으로 그린네트워크 구축**

- 증평군 난방 에너지의 탄소배출량 감축을 위한 '도시가스 확대 공급'
- '20분 도시 증평' 과제의 맞춤형 '탄소중립을 위한 흡수원 조성사업'
- 증평군 '스마트팜 중심 농업' 생태계 전환으로 탄소중립 선언
- 한·중·일 지방정부 교류회의, 탄소중립을 위한'증평 그린딜'제시
- 탄소중립 청사 만들기를 위한 '직원일동 탄소중립활동 실천' 결의

□ 성과목표 및 기대효과

○ 증평군 도시가스 등 미공급 구역 공급 확대로 탄소 절감 효과

○ 도시숲, 자전거도로 가로수 조성을 통한 탄소 흡수원 조성

○ 지역주민과 공직자가 함께하는 탄소중립 실천 활동을 통해 탄소중립에 대한 인식 개선

□ 추진일정

○ 탄소중립 실천계획 수립 : 2026. 1.

○ 탄소중립 실천사업 추진 : 2026. 1. ~ 12.

□ 홍보계획

○ 보도자료 및 공식 SNS 활용

5-2 보행권 보장을 위한「보행환경개선사업」

주관부처/부서	경제개발국 건설교통과	협조기관	도시건축과
담당팀명	토목팀	연락처	043-835-3823

□ 추진배경

○ 컴팩트한 지역여건과 연계한 로컬택트(Local+Contact) 문화 확산

○ 주민편의를 위한 '인공지능(AI) 활용 스마트 생활권 공공서비스' 가 결합된 보행환경 조성

○ 로컬리티, 생활권 단위 삶의 질 향상을 위한 'n분 도시' 개념의 세계적 확산으로 시간도시 계획을 통한 사회적 연결, 탄소배출량 감축 등 도시의 지속가능성 실현

□ 추진방향

○ 소규모 콤팩트시티의 특성을 살려 다양한 사업을 종합적으로 연계하여 보행 활성화, 지역경제 활성화, 도시방재 등 생활권 전반의 환경 개선 도모

○ 보행약자를 위한 유니버설디자인, 안전한 도시환경 조성을 위한 범죄예방설계(CPTED), 주소정보시설 정비 등 반영

□ 추진방향 및 내용

○ 수십년 묵은 현안 '증평읍 신동리 철도박스 보행로' 개선

- 1979년 충북선 개설 당시 설치된 이후 폭이 좁아 차량과 보행자가 뒤섞이는 구조로 보행이 어려운 보행자 통로박스 신설 등(2029년 목표)

○ 보행자의 안전 및 편의증진 촉진을 위한 도로공간

- 차량속도 저감을 위한 차로폭원 및 차로수 조정, 횡단시설 조성
- 보행자 중심의 교통정온화시설, 유니버설디자인 적용

○ 도시미관 개선 및 보행 활성화를 위한 가로환경

- 전선지중화, 보행불편 및 가로미관 저해요소(불법 설치·적치물 등) 개선, 불법주차 정리 등

○ 방재기능 및 범죄예방디자인 등을 적용한 안전한 도시환경

- 폭우로 인한 도로 침수피해 저감을 위한 저영향개발기법(LID) 활용
- 범죄예방설계(CPTED) 및 주소정보시설 적용한 보행자길 정비

□ 성과목표 및 기대효과

○ ‘신동리 철도박스 보행로’ 신설을 통해 지역의 장기숙원과제 해결

○ 안전하고 편안한 보행환경 조성을 통한 주민 만족도 제고

○ AI 기술을 접목한 스마트 보행환경으로 수요자 맞춤형 보행서비스 제공

□ 홍보계획

○ 보도자료 및 공식 SNS 활용

6. 자율과 혁신을 통한 지역균형성장 체계 구축

6-1 미래 100년의 꿈 실현「미래비전 정책자문단」

주관부처/부서	미래기획실 기획예산과	협조기관	-
담당팀명	기획팀	연락처	043-835-3116

□ 추진배경

○ 군민이 체감할 수 있는 합리적 정책 발굴과 대안 제시 및 군정의 전문성을 제고하기 위해 단순 자문기구가 아닌 '군정의 전략 파트너'로서 '미래비전 정책자문단'을 운영하고자 함

□ 구성개요

○ (인　원) 21명

○ (임　기) 2025. 10. 21. ~ 2027. 10. 20. (2년)　※ 연임가능

○ (자　격) 경험과 학식이 풍부한 민간전문가

○ (분　야) ① 전략산업 ② 지역경제 ③ 미래농업 ④ 스마트도시 ⑤ 지방행정 ⑥ 보건복지 ⑦ 문화관광

○ (역　할) 증평군 미래 정책 발굴·자문·제안 등

- 증평군 미래비전 및 혁신적 정책 발굴
- 주요 정책의 입안 및 시행과정 자문 등

□ 추진내용

○ **회의 운영**

- 정기/분과/임시회의

○ **전략사업 집중점검 및 대규모 공모사업 컨설팅**

- 증평군 전략·핵심사업 선정 및 분과별 자문회의를 통한 집중점검 실시
- 대규모 공모사업 계획 수립시 정책자문단 활용

○ **핵심사업 현장 라운드테이블(원탁회의)**

- 지역 핵심사업(산업단지, 도시재생, 농촌공간, 지역경제 등) 현장 방문
- 자문단 의견을 현장에서 즉시 제시
- 필요시 자문단과 지역주민·사업 관계자 간담회 추진

○ **정책 설계자로서 자문단 '증평군 미래정책 아이디어' 제안**

- 외부 전문가의 입장에 증평군에 필요한 정책을 발굴·제시
- 증평군에 대한 기본자료를 제공하고 전문가 의견을 서면으로 접수
- 우수 제안은 실제 군정에 적극 반영하여 자문단 운영의 실효성 증대

□ 성과목표 및 기대효과

○ 분야별 전문가 집단 구성을 통한 지방정부에서 고차원의 정책 발굴

○ 미래 100년을 이끌어 나갈 지역의 핵심사업 발굴 및 수행

○ 고도의 정책자문 역할을 통한 지역의 비전 및 혁신사업 도모

□ '26년 소요예산

○ 4,200천원

□ 향후계획

○ 제1회 추가경정예산 편성 : 2026. 4.

○ 미래비전 정책자문단 운영 : 2026. 1. ~ 12.

□ 홍보계획

○ 보도자료 및 공식 SNS 활용

6-2 농촌의 활력을 더(+)하다「미래농촌 공간계획 프로젝트」

주관부처/부서	경제개발국 농업유통과	협조기관	-
담당팀명	농촌개발팀	연락처	043-835-3754

□ 추진배경

○ 농촌 공간을 주민들이 주도하고 공동체 공간으로 개편하여 기존의 관행을 개선하고 정부핵심사업과 연계

○ 정부와 함께 농촌 공간 패러다임 전환을 통해 새로운 증평형 농촌 혁신 모델 추진

□ 추진내용

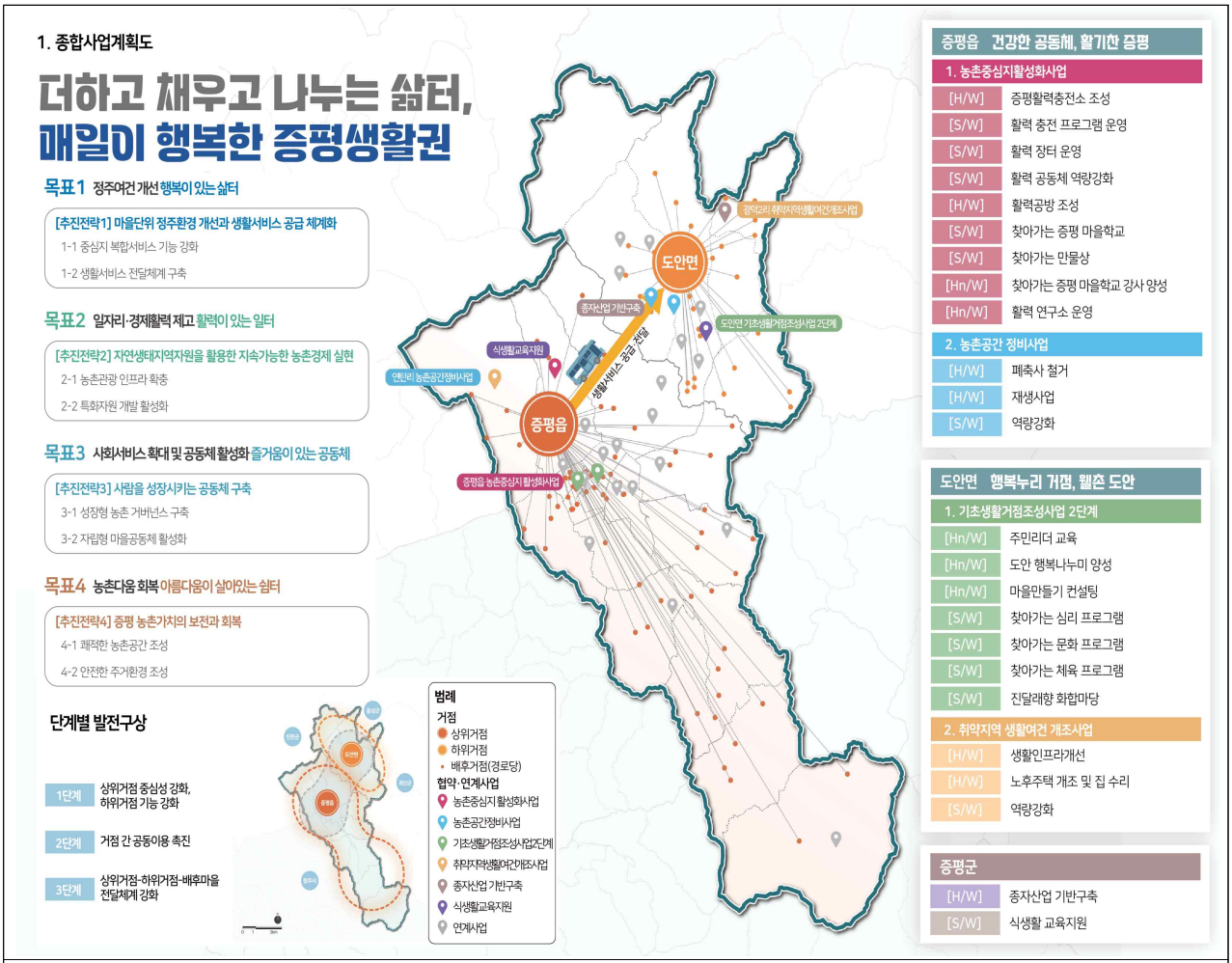

<미래농촌 공간 프로젝트 계획도 >

○ **유해시설 → 재생공간으로 탈바꿈, 농촌 공간정비**

- 증평군 남차리, 신동리, 연탄리 3개 지구에 축사 등 유해시설을 정비하여 귀농귀촌 주택, 전통시장 개선, 공원 등 주민편의 시설 조성
- 아울러, 도안면 공사중단으로 30년간 방치된 미준공 아파트를 철거하고 주민들을 위한 문화공간으로 탈바꿈

○ **함께하는 행복 공동체, 기초생활거점·농촌중심지활성화 사업**

- 정주여건 개선, 읍면 소재지와 배후마을 간 상호 기능 연계 강화
- 사업을 통해 주민 공동체 역량강화 및 삶의 질 제고

○ **삶터·일터·쉼터 기능이 결합된 복합공간 조성**

- 방치된 미곡창고 2동 리모델링사업을 통해 문화공간, 임대농업인을 위한 공유오피스형 숙박공간 조성
- 문화예술공연을 통한 읍-면의 문화격차 해소

□ 성과목표 및 기대효과

○ 생활권 중심의 공간구조 개편, 복합 거점 조성, 유휴시설 활용을 통해 사람 중심의 농촌공간 재설계

○ 주민편의시설 조성을 통한 삶의 만족도 제고 등

□ 향후계획

○ 계획 수립 : 2026. 1.

○ 사업추진 : 2026. 1. ~ 12.

□ 홍보계획

○ 보도자료 및 공식 SNS 활용

7. 주민 누구에게나 쉽고 편리한 서비스 환경 조성

7-1 지역먹거리 선순환 「먹거리통합지원센터」

주관부처/부서	경제개발국 농업유통과	협조기관	농업기술센터
담당팀명	먹거리유통팀	연락처	043-835-3742

□ 추진배경

○ 지역 농산물이 지역 내에서 선순환될 수 있도록 식재료의 기획생산, 물류, 유통 및 정책 기능 수행

○ 지역농산물의 선순환 유통을 통해 안전하고 신선한 먹거리 소비 필요

□ 추진내용

○ 사 업 명 : 증평군 먹거리통합지원센터 건립사업

○ 위　　치 : 증평읍 사곡리 1630번지 일원

○ 기　　간 : 2024. 7. ~ 2026. 12.

○ 사 업 비 : 3,000백만원(도 1,500, 군 1,500)

○ 내　　용 : 먹거리통합지원센터 건립(A=2,000㎡ 건축면적 1,200㎡정도)

- 입출고실, 선별장, 저장・포장실, 사무실, 부대시설 등

□ 추진체계

구 분	절차	주체	내 용	비 고
①	계획수립	생산자·소비자 먹거리위원회	수요·공급량 및 납품일정 조율	
②	입고	농가 (농가⇒센터)	하차 (농산물 납품 및 검수)	집하장
③	분류	먹거리통합 지원센터	농산물 품목 분류	선별장
④	저장		농산물 및 가공품 보관	저온저장고
⑤	포장		품목 포장	포장실
⑥	출고	먹거리통합 지원센터 (센터⇒납품처)	상차 및 배송	집하장

①		②		③
계획수립	→	**입고(집하)**	→	**분류**
				
먹거리위원회		집하장(농가⇒센터)		선별장

④		⑤		⑥
저장	→	**포장**	→	**출고**
				
저온 저장고		품목별 포장		상차 및 배송

□ 성과목표 및 기대효과

○ 먹거리 기반 시설 확충을 통해 지역 먹거리 선순환 체계 구축

○ 지역 농가의 소득 증대 및 농촌경제 활성화 도모

□ '26년 소요예산

○ 500백만원

□ 향후계획

○ 유관기관 업무협약 : 2026. 4. ~ 5.

○ 개관 및 운영 : 2026. 6. ~

□ 홍보계획

○ 보도자료 및 공식 SNS 활용

7-2 안전한 거리를 위한「통학버스 승하차장 조성」

주관부처/부서	경제개발국 건설교통과	협조기관	미래전략과
담당팀명	토목팀	연락처	043-835-3823

□ 추진배경

○ 어린이 교통안전 강화에 대한 사회적 요구 :「도로교통법」(민식이법) 개정 등에 따라 어린이보호구역 내 안전시설 설치가 의무화

○ 교통약자 보호 중심의 패러다임 변화 : 차량 중심에서 보행자, 특히 교통약자인 어린이 중심으로 도로 환경을 재설계할 필요성 대두

□ 추진내용

○ 교통안전시설 확충

- 무인 교통단속장비(CCTV) 및 신호기 신설·교체
- 보도와 차도가 분리되지 않은 구간의 보도 신설 및 일방통행 지정

○ 교통 시인성 개선사업

- 노란색 횡단보도, 옐로카펫, 기점 및 종점 노면 표시 등 시인성 극대화 시설 설치
- 방호울타리(안전펜스) 설치로 무단횡단 및 보도 침범 방지

○ 스마트 안전 시스템 도입

- 스마트 횡단보도(바닥 신호등, 음성 안내 시스템) 및 과속 경보 시스템 구축

□ 추진체계

○ 협업 체계 구축

- 증평군 건설교통과&미래전략과-경찰서-교육지원청
- 사업계획 수립 및 예산확보, 교통안전 시설 심의, 학부모 협조 등

□ 성과목표 및 기대효과

○ 통학시설 조성을 통해 어린이 보행 중 사고 위험 근본적 차단

○ 어린이보호구역 내 어린이 교통사고 발생률 저하 및 교통사고에 따른 인적·물적 피해 및 행정 비용 감소

□ '26년 소요예산

○ 600백만원

□ 추진일정

○ 사업추진 : 2026. 2. ~ 6.

○ 사업준공 : 2026. 7.

□ 홍보계획

○ 보도자료 및 공식 SNS 활용

○ 유관기관 캠페인 등

8. 가짜 노동 없는 성과 중심의 조직 운영

8-1 성과에 따른 적절한 보상체계 구축

주관부처/부서	미래기획실 기획예산과	협조기관	자치행정과
담당팀명	기획팀	연락처	043-835-3116

□ 추진배경

○ 대내·외 각종 평가 결과에 따른 유공 공무원에 대한 적절한 포상을 통해 가짜 노동 없는 성과 중심의 조직 체계 구축

○ 성과를 낸 직원이 정당한 대우를 받는 문화를 조성하여 조직의 활력 및 경쟁력 제고 유도

□ 추진내용

○ (대외) 평가결과에 따른 유공자 포상체계 명확화

- 정부합동평가(시군종합평가), 공모사업 등 각 종 평가에서 우수한 성적을 낸 공직자에게 그에 걸맞은 포상체계 구축
- 적극행정 공무원 선발을 통해 인사상 우대(가점), 복지 및 힐링(특별휴가) 제공

○ 대내 군정업무 자체평가 실효성 제고를 위한 의견 수렴 및 반영 검토

- 군정 주요업무의 지표화 및 체계적인 성과관리를 통한 군정역량 강화
- 부서별 성과지표, 공토지표 검토 및 개선방안 도출
- 평가결과를 직원 성과상여금에 반영하여 성과에 따른 보상체계 구축

□ 성과목표 및 기대효과

○ ‘성과에 따른 적절한 보상’ 신뢰 형성을 통해 가짜 노동(형식적 업무)를 줄이고 핵심 업무 몰입도 향상

○ 우수한 행정 성과 창출을 통해 증평군의 대외적 경쟁력 강화

□ 추진일정

○ 정부합동평가(시군종합평가) 추진 : 2026. 5. ~ 12.

○ 적극행정 우수공무원 선발 : 2026. 7. ~ 12.

○ 군정업무 자체평가 추진 : 연중

□ ’26년 소요예산

○ 20백만원

□ 홍보계획

○ 보도자료 및 공식 SNS 활용

9. 열정이 넘치고 일 잘하는 공직사회 조성

9-1 증평군 공직자 정책연구단 운영

주관부처/부서	미래기획실 기획예산과	협조기관	전부서
담당팀명	기획팀	연락처	043-835-3113

□ 추진배경

○ 부서와 직급의 경계를 허물고 전 직원이 자율적으로 참여하는 「공직자 정책연구단」을 운영함으로써, 공직자의 정책 연구 역량을 체계적으로 강화하고 실현 가능한 군정 혁신 과제를 발굴·반영하고자 함

□ 사업개요

○ 사 업 명 : 증평군 공직자 정책연구단 운영

○ 운영기간 : 2026년 1월 ~ 12월

○ 운영횟수 : 총 4회(수시 운영)

○ 참여대상 : 전 직원(부서·직급 제한 없음)중 신청자 20명 내외

○ 운영규모 : 주제별 정책연구단 4~6명 자율구성, 5팀 내외 운영

○ 운영방식

- 현장중심 정책·사업 중심의 연구 및 토론
- 군정 혁신 및 발전에 실현 가능한 연구과제 자율 선정
- 우수 연구 결과 전 직원 공유, 향후 군정 운영에 적극 반영
- 우수 과제는 관련부서 검토를 거쳐 차년도 시책, 중기계획, 공모사업, 시범사업 등에 연계·반영
- 정책 제안에 대한 부서 검토 결과를 연구단에 환류하여 실행 여부 공식 관리

○ 인센티브

- 팀별 연구활동비 지원 및 연구활동 시간 상시학습 인정
- 성과에 따라 군수표창, 특별휴가성과평가 등 참고자료로 활용

□ 성과목표 및 기대효과

○ 공직자의 군정 참여 확대를 통한 조직 소속감 및 책임의식 강화

○ 부서 간 협업 기반의 정책 연구 활성화로 융합 행정 구현

○ 현장 중심·실행 가능한 정책 발굴을 통한 군정 실효성 제고

○ 학습과 연구가 일상화된 조직문화 정착

○ 공무원 정책 기획 역량 강화에 따른 중장기적 행정 품질 향상

□ 추진일정

○ 운영계획 수립 및 모집 : 2026. 1. ~ 2.

○ 연구단 구성 및 과제 선정 : 2026. 3. ~ 4.

○ 연구 활동 운영 : 2026. 4. ~ 12.

□ '26년 소요예산

○ 3백만원

□ 홍보계획

○ 보도자료 및 공식 SNS 활용

9-2 혁신UP! 공직자 혁신역량 강화 프로그램

주관부처/부서	미래기획실 기획예산과	협조기관	전부서
담당팀명	기획팀	연락처	043-835-3116

□ 추진배경

○ AI, 빅데이터, 인구 구조 변화 등 급변하는 행정환경에 선제적으로 대응할 수 있는 '문제 해결형' 인재 양성의 필요성 대두

○ 단순 휴식 개념의 교육이 아닌, 실제 업무 생산성 향상으로 이어지는 선순환 구조의 성과 중심의 교육 문화 확산

□ 추진내용

○ 마인드셋 전환 (Why) - '가짜 노동 탈피 특강'

- 형식주의적인 보고 관행을 깨는 조직 문화, 이재명식 '실용 행정'의 사례 연구

○ 실무 기술 마스터 클래스, '데이터 기반 의사결정 특강'

- 생성형 AI를 활용한 보도자료·기획안 작성법, 공모사업 선정을 위한 PPT 디자인 및 스피치 전략
- 엑셀 활용법을 넘어선 데이터 시각화, 공공데이터포털 활용법, 생성형 AI를 활용한 보도자료 및 기획서 초안 작성법

□ 성과목표 및 기대효과

○ 디지털 도구 활용 및 기획 능력 향상으로 업무 효율성 극대화

○ 실력 있는 공직자가 만드는 수준 높은 정책서비스 제공으로 '주민서비스의 질' 개선

□ 홍보계획

○ 우수 수료자 대상 포상 및 연수 우선권 제공을 통한 참여 독려

○ 교육 현장 스케치 및 카드뉴스 제작을 통한 성과 공유

10. 공공부문 AI 대전환을 위한 인프라 구축

10-1 AI·IoT기반 증평 치매돌봄 서비스

□ 추진배경

○ 초고령사회 진입으로 인구구조 변화가 불가피 대응책 필요

○ 치매 어르신이 살던 곳에서 안전하게 노후를 보낼 수 있도록 지역사회 통합 돌봄 '치매 안심 도시 증평' 구현

□ 추진내용

○ AI·IoT 활용 스마트 인지케어

- 인지케어, 스마트 약상자, 인공지능 스피커, AI돌봄인형

○ 생활밀착형 오프라인 인지케어

- 인지강화교실, 인지훈련 프로그램, 반려식물 지원사업

○ 사각지대 해소 및 맞춤형 인지케어

- 찾아가는 기억지킴이, 치매예방교실, 기억채움교실 등

□ 추진체계

○ 민·관 협력 거버넌스

- 증평군 보건소(치매안심센터)&기술 파트너&지역사회

□ 성과목표 및 기대효과

○ 응급 상황 발생 시 골든타임 확보 및 조기 발견

○ ICT 기술을 통한 24시간 모니터링으로 보호자의 심리적 경제적 부담 경감을 통한 돌봄 공백 해소 ⇒ 선제적 예방 효과

○ 디지털 기술을 복지에 접목하여 스마트 복지 선도

□ 홍보계획

○ 경로당, 노인복지관 직접 방문을 통한 타겟형 홍보

10-2 전직원 AI업무 지원 '웍스AI' 서비스

□ 추진배경

○ 생성형 AI 기술의 발전으로 단순 반복적 행정 업무를 자동화하고 행정서비스의 질 향상을 위한 디지털 전환 가속화

○ 공공 영역에 최적화된 폐쇄형 또는 보안이 강화된 AI 서비스 도입으로 데이터의 보안 및 신뢰성 확보 필요

□ 추진내용

○ 전 직원 대상 '웍스 AI' 플랫폼 보급

- 맞춤형 업무지원 및 반복적인 업무 최소화

○ AI 리터러시 역량강화 교육

- 행정 데이터 연계, 활용 가이드 배포, 교육 및 컨설팅 제공

□ 추진체계

○ 정보통신팀 & 웍스 플랫폼 전문업체 & 부서별 전담직원

□ 성과목표 및 기대효과

○ 문서 작성 및 자료 조사 시간 단축으로 행정의 속도감 증진

○ AI 분석 결과를 바탕으로 한 데이터 기반의 정밀 서비스 구현

○ 불필요한 단순 노무 감소를 통한 근무여건 개선 등

□ 추진일정

○ 전직원 웍스AI 서비스 제공 : 2026. 3. ~ 12.

○ 웍스AI 사용법 교육 : 2026. 5.

□ 홍보계획

○ 내부 직원 홍보 및 성과 공유

11. 공공 AI 리터러시 강화 및 인재 양성

11-1 I-City, 아이-시티, ICT 디지털 교실 확대

□ 추진배경

○ 교육부 주관 '교육발전특구 시범지구' 증평군 선정에 따른 동력 확보

○ 저출산·고령화의 인구구조 변화와 인구 유출로 인한 지역소멸 위기 극복

○ 지역 공교육 혁신, 인재 양성, 정주여건 생태계 조성

□ 추진내용

○ ICT 디지털 교실(I-Class) 공간 구축 및 고도화

- 스마트 학습 환경 조성 및 에듀테크 기기 지원

○ 맞춤형 AI·디지털 교육 프로그램 운영

- 지역주민을 위한 생애주기별, 방과 후, 주말특화 디지털 교육

□ 추진체계

○ 증평군&교육지원청&관내 학교(초·중·고·대학)&지역사회(학부모)

□ 성과목표 및 기대효과

○ 인재양성을 통한 지역 미래 경쟁력 확보 및 지방시대 교육 모델

○ 우수한 교육 인프라 구축으로 지역소멸 위기대응

□ 추진일정

○ 추진계획 수립 : 2026. 1.

○ 제1회 추가경정예산 수립 : 2026. 4.

○ 사업 추진 : 2026. 4. ~ 12.

□ 홍보계획

○ I-City 증평 브랜드 마케팅, 성과 공유회 개최, 보도자료 활용 등

Ⅲ. 소확신 [소소하지만 확실한 지방정부혁신] 과제

- 작지만 강한 증평 '소·확·신' 으로 비상하다! -

2026년 증평! 혁신으로 26이룩하라!

□ [대외] 증평군 '정책 JP맵' 제작·홍보

○ 추진배경

- 증평군에서 시행 중인 다양한 복지·문화·행정 서비스가 산재해 있어 주민들이 자신에게 필요한 혜택을 한눈에 파악하기 어려움
- 공급자 중심의 정보 제공에서 벗어나 사용자 중심의 직관적인 정보 전달 체계 필요성 대두

○ 추진배경

- 생애주기별 맞춤지도 제작 : 영유아(돌봄), 청년(일자리), 노인(복지) 등 대상별 혜택 장소를 지도 위에 시각화
- 디지털&아놀로그 접목 : QR코드를 활용한 모바일 웹 지도와 주요 거점(군청, 읍·면사무소) 비치용 리플릿 지도 제작·배포

○ 성과목표 및 기대효과

- 정책 JP맵 제작·홍보를 통해 지역주민에게 실질적으로 군에서 하는 정책을 효과적으로 홍보할 수 있음
- 지역별로 정책의 효과를 시각화하여 정보 제공의 효과성 제고

○ '26년 소요예산

- 2백만원

○ 홍보계획

- 전입신고 시 '전입환영 꾸러미'에 JP맵 지도 동봉
- 필요시 공식 SNS를 활용한 이벤트 개최

□ [대내] 슬기로운 증평 생활 '직장 네컷' 만화 제작·배포

○ 추진배경

- 경직된 조직문화를 유연하게 바꾸기 위해 딱딱한 매뉴얼 대신 젊은 공직자들이 공감할 수 있는 소통 창구 필요
- 직장 내 에티켓, 업무 팁, 고충 등을 위트있게 풀어내어 상호 이해의 폭을 넓히고자 함

○ 추진내용

- (주제선정) '슬기로운 연차 사용', '효율적인 보고의 정석', '악성 민원 대처법' 등 실무 밀착형 소재 선정
- (제작방법) '증평 정책연구단'을 통한 소재 발굴 및 AI 이미지 활용
- (배포형식) 내부 행정망(새올게시판) 팝업 게시 등 온라인 배포

○ 성과목표 및 기대효과

- 직급 간 보이지 않는 벽을 허물고, 즐거운 일터 분위기 보성을 통해 조직문화 개선 효과

○ '26년 소요예산

- 비예산

○ 홍보계획

- 주제 소재 공모 및 내부 게시판 내 댓글 소통 이벤트 실시
- 공감이 많은 우수 에피소드는 카드뉴스로 재가공하여 대외 혁신 사례 제출 및 홍보

Ⅳ. 정부혁신 확산 방안

□ 성과 홍보 방안

○ 증평형 혁신 '4대 전략목표' 설정

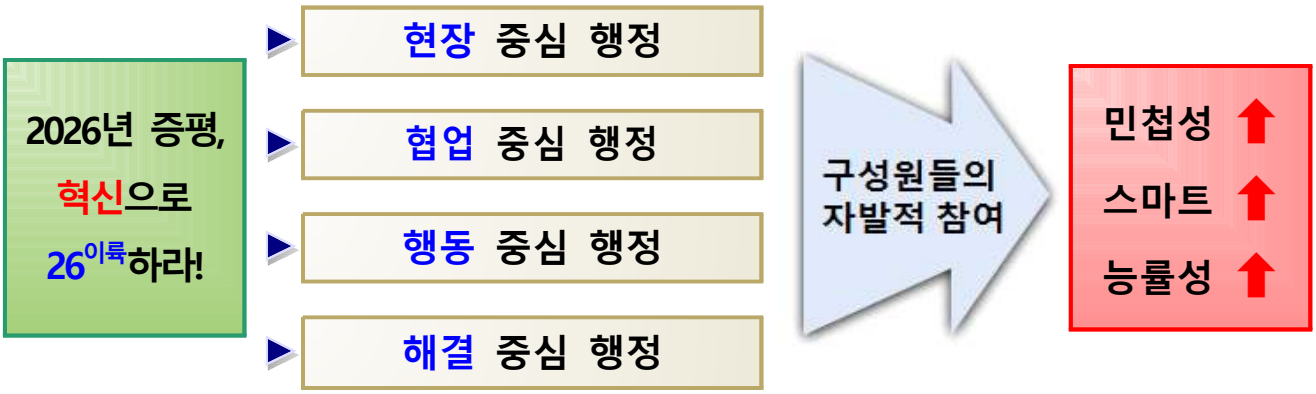

- 강요에 의한 혁신이 아닌 '내가 주도하는 혁신' 으로 전환
- 현장 중심, 협업 중심, 행동 중심, 해결 중심의 민첩하고 스마트한 혁신행정으로 업무의 능률성 향상 도모

○ **언론, 보도자료 및 SNS 배포**

- 증평 밸류업 혁신 추진 시 지속적인 혁신 보도자료 배포
- 공식 SNS를 통해 지역주민도 체감할 수 있도록 정부혁신 홍보
- 혁신 우수기관 '멘토-멘티' 참여를 통한 혁신 우수사례 확산

○ **찾아가는 혁신정책 홍보를 통한 지역주민**

- 지역주민이 대상 행사추진 시 군정을 지역주민에게 소개하고 의견을 공유하는 '현장 중심 혁신' 추진
- 양방향 소통을 통해 관 주도의 혁신에서 주민과 함께하는 현장·협업·행동·해결 중심의 혁신정책 추진